جمهوری اسلامی

سه شنبه ۲۹ مهر ۱۳۹۹ - ۳ ربیع الاول ۱۴۴۲ - ۲۰ اکتبر ۲۰۲۰ - شماره ۱۱۸۳۰ - سال چهل و دوم - ۱۲ صفحه - ۱۰۰۰ تومان

ساعات شرعی : اذان ظهر ۱۱/۴۹ ـ اذان مغرب ۱۷/۴۱ ـ اذان صبح ۴/۵۲ ـ طلوع آفتاب ۶/۱۵

رئیس هیأت مدیره انجمن قطعه‌سازان:

قیمت‌گذاری خودرو در بورس یا حاشیه بازار، چاره‌ساز نیست

رئیس هیات مدیره انجمن سازندگان قطعات و مجموعه‌های خودرو گفت: مطرح شدن مباحثی همچون قیمت‌گذاری خودرو در بورس یا حاشیه بازار چاره‌ساز نیست و باید مسئولان اجازه دهند محصولات خودروسازان پس از محاسبه قیمت تمام‌شده، با یک سود منطقی به فروش برسد. گل وردی گلستانی افزود: قیمت‌گذاری خودرو در بورس نمی‌تواند راهگشا باشد، زیرا کشف قیمت در بورس سخت است، اما در مقابل خودروسازان باید این اختیار را داشته باشند که محصولات خود را با سود معقول به فروش برسانند.

بقیه در صفحه۸

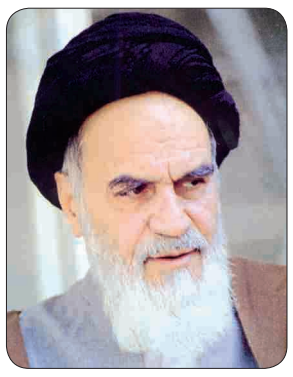

وظیفه ما و همه دست‌اندرکاران است که به این مردم خدمت کنیم و در غم و شادی و مشکلات آنان شریک باشیم که گمان نمی‌کنم عبادتی بالاتر از خدمت به محرومین وجود داشته باشد

حضرت امام خمینی قدس سره‌الشریف
صحیفه امام - جلد ۲۰ - صفحه ۳۴۲

دکتر روحانی در دیدار رئیس شورای عالی مصالحه افغانستان:

راه‌حل مشکلات افغانستان مذاکرات سیاسی بین‌الافغانی است

رئیس جمهور با حمایت از تلاش‌های انجام شده برای برقراری صلح، ثبات و امنیت در افغانستان ازسوی شورای عالی مصالحه در این کشور، گفت: صلح، ثبات و امنیت پایدار در افغانستان به عنوان یک کشور همسایه و برادر برای جمهوری اسلامی ایران اهمیت ویژه دارد.

دکتر روحانی دیروز در دیدار "عبدالله عبدالله" رئیس شورای عالی مصالحه ملی افغانستان، با بیان اینکه در طول دوره‌ای که افغانستان در برابر تجاوزات بیگانه قرار داشته، ملت و دولت ایران در کنار دولت و مردم این کشور بوده اند، گفت: امیدواریم صلح و امنیت پایدار در این کشور برقرار باشد و مردم افغانستان در آرامش زندگی کنند.

بقیه در صفحه۳

روز سیاه کرونا با ۳۳۷ قربانی

با فوت ۳۳۷ بیمار مبتلا به کرونا رکورد جان‌باختگان کرونا در هشت ماه گذشته شکسته شد و مجموع جان‌باختگان این بیماری به ۳۰ هزار و ۷۱۲ نفر رسید

همزمان با اعلام وزارت بهداشت مبنی بر اینکه نیمی از فوتی‌های کرونا در کشور، در تهران اتفاق می‌افتد، کارشناسان بهداشت و درمان نیز بر تعطیلی کامل تهران برای جلوگیری از شیوع گسترده‌تر کرونا تأکید دارند

صفحه۲

رئیس‌جمهور در جلسه با مسئولان وزارت بهداشت و متخصصان بیماری کرونا اعلام کرد

افزایش شمار جانباختگان یعنی آژیر خطر برای همه

صفحه۲

اخراج اعضای هیأت اماراتی از مسجدالاقصی

ساکنان شهر قدس اعضای یک هیأت اماراتی را که با حمایت پلیس رژیم صهیونیستی وارد مسجدالاقصی شده بودند، از این مسجد بیرون کردند

ساکنان شهر قدس اعضای یک هیات اماراتی را که با حمایت پلیس رژیم صهیونیستی وارد مسجد الاقصی شده بودند، از این مسجد بیرون کردند. به گزارش ایسنا، به نقل از شبکه خبری المیادین، برخی فعالان شبکه‌های اجتماعی ویدیویی از بیرون راندن اعضای یک هیات اماراتی از مسجد الاقصی را به اشتراک گذاشتند. این هیات در چارچوب تقویت ائتلاف امارات با رژیم صهیونیستی و عادی‌سازی روابط رسمی میان دو طرف، وارد اراضی اشغالی شده بود.

بقیه در صفحه۱۲

تظاهرات مردمی در بحرین در اعتراض به عادی‌سازی روابط با رژیم صهیونیستی

۱۲

همزمان با رفع محدودیت‌ها از معاملات تسلیحاتی

۲۳ مقام نظامی ایران از تحریم منع سفر بین‌المللی خارج شدند

از یکشنبه ۲۷ مهر (۱۸ اکتبر) همه محدودیت‌های انتقال اقلام تسلیحاتی به و از جمهوری اسلامی ایران و همچنین اقدامات و خدمات مالی مرتبط با آن و تمامی ممنوعیت‌های ورود یا عبور از قلمرو دولت‌های عضو ملل متحد که پیش از این علیه برخی از شهروندان و مسئولان نظامی ایران تحمیل شده بودند، به صورت خودکار خاتمه یافت.

براساس برجام، پایان قطعی و بدون قید و شرط محدودیت‌های تسلیحاتی و ممنوعیت‌های مسافرتی مستلزم هیچگونه تصویب قطعنامه جدیدی نیست و هیچ نیازی به صدور بیانیه و یا هیچ اقدام دیگری ازسوی شورای امنیت ملل ندارد. لغو محدودیت‌های تسلیحاتی و ممنوعیت مسافرتی به گونه‌ای طراحی شده است که خودکار بوده و به هیچ اقدام دیگری نیاز ندارد.

بقیه در صفحه۳

معاون اول رئیس‌جمهور:

هرکس بخواهد بخش خصوصی را از اقتصاد حذف کند جفا به کشور کرده است

۳

مهدی پازوکی، اقتصاددان:

نپذیرفتن FATF باعث شد حتی بانک‌های درجه دوم هم حاضر به همکاری با ما نباشند

۸

هشدار رئیس قوه قضاییه به کشورهای غربی در مورد پناه دادن به مفسدان اقتصادی

رئیس قوه قضاییه به کشورهای غربی هشدار داد که اجازه ندهند کشورشان پناهگاه غارتگران بیت‌المال و مفسدان اقتصادی شود و تصور نکنند پول‌هایی که مفسدان اقتصادی از مردم سرقت می‌کنند، برای آنها منفعتی به دنبال می‌آورد.

به گزارش مرکز رسانه قوه قضاییه، حجت‌الاسلام والمسلمین سید ابراهیم رئیسی در نشست شورای عالی مسئولان قضایی به موضوع بازگرداندن مدیرعامل فراری یکی از بانک‌های کشور اشاره و با تقدیر از نیروهای امنیتی و پلیس بین الملل و دیگر عواملی که در بازگرداندن این مفسد اقتصادی نقش داشتند، تأکید کرد: افرادی که تصور می‌کنند می‌توانند مرتکب جرم شوند و با خروج از کشور از چنگال عدالت بگریزند سخت در اشتباه هستند.

رئیسی افزود: دستگاه قضایی اجازه نمی‌دهد کسانی که به نحوی به بیت المال دست اندازی می‌کنند، آرام بگیرند و بازگرداندن همه متهمان اقتصادی و اموال به یغما رفته ملت را با قاطعیت و تا آخر دنبال می‌کند تا این اموال به خزانه کشور برگردد و در اختیار مردم قرار گیرد.

رئیسی با قدردانی از زحمات و تلاش‌های کادر درمانی کشور در صیانت از سلامت مردم در برابر ویروس کرونا، اظهار داشت: توصیه‌های ستاد ملی مقابله با کرونا نباید در حد توصیه باقی بماند و باید از موضع حاکمیتی پیگیری شود.

وی با اشاره به موفقیت برخی کشورها در مهار ویروس کرونا، افزود: باید با اتخاذ تصمیمات کارشناسی شده در ستاد کرونا و اجرای آنها با نگاه حاکمیتی آفات این بلا را کاهش داد و هر جا که نظام اراده کرد کاری را با جدیت انجام دهد، مردم هم به خوبی همراهی کرده‌اند.

رئیس قوه قضاییه در بخش دیگری از سخنانش با تأکید بر لزوم پرهیز مسئولان و فعالان سیاسی از حاشیه سازی‌ها، افزود: هر گونه حاشیه سازی ازسوی دست اندرکاران و سیاسیون که ما را از پرداختن به مسائل اصلی کشور بازمی دارد، امری مذموم و ناصواب است.

رئیسی از «توجه به معیشت» و «مقابله با کرونا و آفات آن» به عنوان مسائل اصلی کشور یاد کرد و گفت: دغدغه مسئولان باید رفع مشکلات معیشتی مردم به ویژه در شرایطی باشد که ویروس منحوس کرونا کسب و کار بسیاری از افراد را مختل کرده است.

رئیس قوه قضاییه، قاچاق دارو و مشکل تأمین دارو را از دیگر معضلات امروز کشور دانست و گفت: امروز مردم برای تهیه دارو با مشکل مواجه هستند و وجود داروهای تقلبی در بازار هم نگران‌کننده است.

رئیسی بر همین اساس تأکید کرد که مسئولان باید موضوع تأمین داروی مورد نیاز مردم را با حساسیت پیگیری کنند و اجازه ندهند سوداگران و قاچاقچیان در این عرصه جولان دهند.

رئیس دستگاه قضا در بخش دیگری از سخنانش با اشاره به پایان تحریم ۱۰ ساله تسلیحاتی کشورمان گفت: در خصوص برداشته شدن موانع معامله تسلیحاتی نباید صرفاً به شکست سیاسی آمریکا بسنده کرد و باید همه تحریم‌های ظالمانه آمریکا و غربی‌ها علیه ملت ایران برداشته شوند.

رئیس قوه قضاییه با تأکید بر این که همه مشکلات در داخل کشور و به دست توانای مردم قابل حل است، افزود: راهکار حل مشکلات اقتصادی در حوزه اقتصاد نهفته است و دنبال کردن راهکارهای سیاسی برای حل مسائل اقتصادی خطاست.

رئیسی در بخش دیگری از سخنانش به ابلاغ سند امنیت قضایی اشاره کرد و با تقدیر از معاونت حقوقی و دیگر بخش‌های مرتبط در دستگاه قضا، گفت: در برنامه ششم توسعه برای همه دستگاه‌ها از جمله قوه قضاییه تکالیفی در نظر گرفته شده که یکی از آنها تدوین سند امنیت قضائی بود. اما باید بدانیم که اجرای هر سندی مهم‌تر از ابلاغ آن سند است و همه همکاران قضایی در سراسر کشور ملزم به اجرای اسناد تحولی هستند.

کمبود لوازم خانگی ویژه خرید قسطی بازنشستگان بزودی رفع می‌شود

صندوق بازنشستگی کشوری به دنبال تماس‌ها و پرسش‌های بازنشستگان درخصوص تنوع کم لوازم خانگی عرضه شده در بسته هفتم طرح یاری (خرید قسطی لوازم خانگی) یا موجود نبودن کالاهای انتخاب شده، اعلام کرد: تا هفته آینده کمبود موجودی فروش لوازم خانگی رفع می‌شود.

به گزارش ایرنا از صندوق بازنشستگی کشوری، اداره کل فرهنگی - اجتماعی این صندوق افزود: بسته هفتم طرح یاری با هدف تأمین کالای مصرفی با دوام به ارائه پنج نوع از مهمترین لوازم خانگی مورد نیاز برای جامعه بازنشستگان کشوری به اجرا گذاشته شد.

در هماهنگی با طرفین تفاهم‌نامه منعقده شده در خصوص طرح یاری، تاش شده تا کالاهایی در اولویت ارائه قرار گیرند که خرید نقدی آنها دشوارتر است و بر این اساس و در این مرحله از طرح، اجاق گاز، یخچال و یخچال - فریزر، تلویزیون، ماشین لباسشویی و جاروبرقی قابل خرید خواهد بود.

در مراحل بعدی این طرح سعی خواهد شد تا با افزایش پوشش خدمات فروش به سایر لوازم و وسایل مورد نیاز بازنشستگان، رضایت خاطر بیشتری برای آنان فراهم شود.

اداره کل فرهنگی - اجتماعی صندوق بازنشستگی تأکید کرده است: کالاهای ارائه شده در وب سایت خرید اینترنتی گروه صنعتی انتخاب با توجه به استقبال بازنشستگان، گاهی با فقدان موقت موجودی مواجه شده که با توجه به برآوردهای جدید کوشش شده است تا با هماهنگی با کارخانه، خط تولید به گونه‌ای تنظیم شود که به سرعت، موجودی لازم برای خرید فراهم شود و به همین منظور و طی هفته آینده موجودی کالا در بازه‌های زمانی گوناگون به شکل روزانه و هفتگی و با توجه به میزان خرید، شارژ و قابل استفاده خواهد بود.

آنسوی جنگ قره‌باغ

یادداشت مدیرمسئول

بسم‌الله الرحمن الرحیم

در اوائل دهه هفتاد، سفری به جمهوری آذربایجان داشتم و در جریان آن سفر، علاوه بر باکو به چند شهر و تعداد زیادی از روستاهای این کشور به‌ویژه در اطراف باکو هم رفتم و با مردم که عموماً شیعه هستند، هم‌سخن شدم.

خاطرات قابل تأملی از سفر به جمهوری آذربایجان دارم که بخشی از آنها را همان زمان به صورت سلسله مقالات در روزنامه جمهوری اسلامی به چاپ رساندم. یکی از خاطره‌های قابل تأمل‌تر که امروز با توجه به آنچه در جنگ قره‌باغ جریان دارد و شرایطی که در جامعه این کشور همسایه شمالی ما در اثر نفوذ خطرآفرین صهیونیست‌ها و تروریست‌ها به وجود آمده، می‌تواند درس‌آموز باشد، برخوردی است که با رئیس مرکز اداره دینی باکو داشتم.

در یک مهمانی شام که سفارت جمهوری اسلامی ایران در باکو به مناسبت سفرم برگزار کرده بود و جمعی از شخصیت‌های دانشگاهی، روحانی و سیاسی جمهوری آذربایجان در آن حضور داشتند، آقای الله‌شکور پاشازاده رئیس اداره دینی باکو، که عملاً رئیس کل امور دینی و روحانیت جمهوری آذربایجان بود و اکنون نیز هست، کنار من نشسته بود. در اثناء صحبتی که با هم داشتیم، پاشازاده با خرسندی و به عنوان یک خبر مهم به من گفت دولت اسرائیل از من دعوت کرده به آن کشور سفر کنم و من هم قبول کرده‌ام و قرار است به‌زودی این سفر انجام شود. به او گفتم کار درستی نمی‌کنی. پرسید چرا؟ گفتم اسرائیل یک رژیم غاصب است که سرزمین فلسطین را اشغال کرده و با قتل مردم فلسطین و ویران کردن خانه‌های آنها و آواره ساختن بسیاری از آنان، با زور و قلدری و ادامه آدم‌کشی به حیات نامشروع خود ادامه می‌دهد و ما مسلمانان حق نداریم با پذیرفتن دعوت این دولت غاصب و رفت و آمد و روابط با آن، به چنین رژیم جنایتکاری مشروعیت بدهیم. شما بهتر است به این سفر نروید و به وظیفه دینی خود که حمایت از مردم مظلوم فلسطین است عمل کنید.

الله‌شکور پاشازاده، جواب عجیبی به من داد که کاملاً نشان می‌داد از همان زمان، دولت جمهوری آذربایجان با رژیم اشغالگر قدس قرار و مدارهای خطرناکی دارند و رژیم صهیونیستی با طرح حساب‌شده‌ای درصدد نفوذ در اداره روحانیت قفقاز و جذب عناصر مؤثر آن از طریق سفر به فلسطین اشغالی و دادن حق‌السکوت به آنها برای پیشبرد اهداف شوم خود در جمهوری آذربایجان و منطقه قفقاز است. جواب الله‌شکور پاشازاده به من این بود که: من، تابع دولت خودمان هستم و این سفر با هماهنگی دولت باکو صورت می‌گیرد و آن را انجام خواهم داد.

به ایران که آمدم، دولتی‌های آن زمان را بدون تمرکز روی این شخص که قابل اعتنا نیست، از این واقعه مطلع کردم و قرار شد موضوع اصلی یعنی نفوذ رژیم صهیونیستی در جمهوری آذربایجان را پیگیری کنند. اکنون که رسوخ صهیونیست‌ها در تمام ارکان کشور همسایه شمالی را مشاهده می‌کنیم، به این نتیجه نامطلوب می‌رسیم که مسئولان سیاست خارجی ما در آن زمان، حساسیت لازم را نسبت به این موضوع نشان ندادند و یا نتوانستند برای جلوگیری از خطر نفوذ صهیونیست‌ها در منطقه قفقاز کار مؤثری انجام بدهند.

بقیه در صفحه ۲

فراخوان برگزاری مناقصه عمومی یک مرحله‌ای با ارزیابی کیفی به صورت همزمان (فشرده)

نوبت دوم

شناسه آگهی ۱۰۲۱۹۷۶

شرح در صفحه ۷

سازمان آگهی های روزنامه جمهوری اسلامی همه روزه از ساعت ۸ صبح الی ۲۰ (پنج شنبه ها تا ساعت ۱۳:۳۰) آماده دریافت آگهی از همشهریان گرامی میباشد

تلفن تماس: ۷۷۶۴۴۴۱۰ و ۷۷۶۴۴۴۱۱ نمابر: ۷۷۶۴۴۴۱۲

۹-۷۷۶۴۴۴۲۰ داخلی ۷۸ و ۷۷

آگهی تعاونی های سراسر کشور در صفحات میانی روزنامه جمهوری اسلامی

خوانندگان عزیز می‌توانند برای ارائه نظرات، پیشنهادات و انتقادات خود از طریق شماره تلفن ۷۷۶۴۴۴۰۹ با روابط عمومی روزنامه جمهوری اسلامی تماس حاصل نمایند

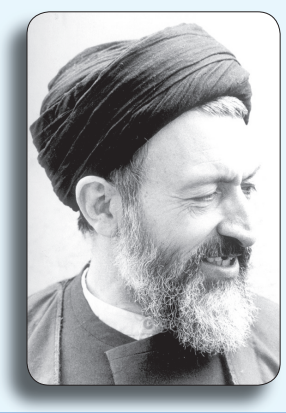

مبادا رفتار من، وضع من، آمد و شد، در مردم این شک و تردید را به وجود آورد که ای بابا، اینها هم وقتی به مقام و مسند اعمال ولایت و حکومت و اداره جامعه رسیده‌اند، بو و نم طاغوت پیدا کرده‌اند

شهید مظلوم آیت‌الله بهشتی

آنسوی جنگ قره‌باغ

بقیه از صفحه اول

متأسفانه اکنون صهیونیست‌ها بر تمام شئون سیاسی، اقتصادی، فرهنگی، امنیتی و نظامی جمهوری آذربایجان تسلط دارند، فرقه استعمارساخته بهائیت در این کشور به رسمیت شناخته شده، تروریست‌ها جولان می‌دهند و افراد مستقل سرکوب می‌شوند.

در مناقشه قره‌باغ، تردیدی وجود ندارد که از نظر قانونی حق با جمهوری آذربایجان است و قره‌باغ باید از اشغال ارمنستان خارج شود. این اتفاق، با جنگ نخواهد افتاد و باید از طریق سیاسی به نتیجه برسد.

آنچه مهم است اینست که جنگ قره‌باغ، به گسترش سلطه رژیم صهیونیستی و تروریست‌های دست‌آموز این رژیم همانند داعش، النصره و سایر تکفیری‌ها در منطقه قفقاز خواهد انجامید و غده سرطانی اسرائیل، ریشه‌های خود را به مرزهای شمالی ایران گسترش خواهد داد. به همین دلیل، اکنون مسئولان نظام جمهوری اسلامی باید با درک شرایط بسیار حساس تحمیل شده به منطقه، به وظیفه تاریخی خود در زمینه جلوگیری از ریشه دواندن غده سرطانی صهیونیسم در این منطقه عمل کنند. همه باید این واقعیت را درک کنند که جنگ قره‌باغ فقط یک جنگ نیست، بلکه یک توطئه راهبردی برای آلوده ساختن مرزهای شمالی ایران به ویروس صهیونیسم و تروریسم نیز هست.

رئیس جمهور در جلسه با مسئولان وزارت بهداشت و متخصصان بیماری کرونا اعلام کرد

افزایش شمار جانباختگان یعنی آژیر خطر برای همه

رئیس‌جمهور گفت: هر وقت تعداد جانباختگان کرونایی افزایش یافت یعنی نواخته شدن آژیر خطر برای همه؛ اگر عدد فوتی‌ها از ۲۰۰ به ۳۰۰ برسد، به معنای آژیر خطر است.

دکتر روحانی در جلسه با مسئولان وزارت بهداشت و متخصصان بیماری کرونا افزود: مردم ما نباید بترسند از این که تعداد مبتلایان ما در یک روز از ۴ هزار به ۸ هزار نفر رسید، زیرا این مهم نیست، اما اگر آمار فوتی‌های ما از ۲۰۰ نفر به ۳۰۰ نفر رسید این به معنی آژیر خطر برای همه ماست.

رئیس جمهور گفت: پس از مرور پرونده هشت ماهه کرونا گفت: مردم باید به بزرگان بخش پزشکی کشور اعتماد کنند و اکنون مهمترین مسأله قانع کردن مردم ازسوی پزشکان، متخصصان و اثرگذاران در جامعه است.

وی با تأکید بر اهمیت تغییر سبک زندگی در روند مقابله با بیماری کرونا افزود: باید در قالبی حتی بدبینانه بنا را بر این بگذاریم که تا دو سال دیگر با این بیماری مواجه‌ایم و باید درکنار هر درمان و راه حل‌های دیگر، سبک زندگی خود را تغییر دهیم و بپذیریم که شرایط کنونی با شرایط پیش از دوران کرونا، کاملا متفاوت است.

روحانی ارائه خدمات الکترونیکی به مردم را ضروری خواند و تأکید کرد همه اداراتی که از زیرساخت لازم برای ارائه خدمات الکترونیکی برخوردارند نباید با هر عنوانی مردم را به ادارات بکشانند.

رئیس جمهور در بخش دیگری از سخنان خود با بیان اهمیت سخن گفتن با مردم با ادبیات واحد ازسوی متخصصان امور پزشکی کشور گفت: در هر کاری اگر مردم با ما همراه نباشند موفق نخواهیم شد و در همین راستا باید بشارت و انذار کنار هم باشند و تکرار مداوم نکات منفی کم کم باعث می‌شود آن موضوع عادی شود و ازسوی دیگر ضمن ارائه هشدارهای لازم و ضروری، نباید در جامعه ترس و واهمه ایجاد کنیم.

وی پیشگیری از بیماری را در روند مقابله با بیماری کرونا بسیار با اهمیت خواند و افزود: استفاده همگانی از ماسک، رعایت فاصله‌گذاری اجتماعی و اصول بهداشت عمومی برای جلوگیری از ابتلا افراد به بیماری و در مرحله بعدی، قطع زنجیره ابتلا به کرونا با شناسایی سریع بیماران ضروری است.

رئیس جمهور در همین ارتباط گسترش روند تست افراد مشکوک به بیماری و کوتاه کردن مرحله تشخیص را ضروری دانست و گفت: مردم بدانند به‌رغم مشکلات اقتصادی و ارزی، اگر در روند مبارزه با کرونا وزارت بهداشت نیازمند یاری دولت بود، با تمام توان در خدمت مردم خواهیم بود.

دکتر روحانی با بیان اینکه کیت‌های مورد نیاز وزارت بهداشت خریداری خواهد شد و محدودیتی برای تامین نیازهای این وزارتخانه نداریم، گفت: وزارت بهداشت اکنون روزانه ۲۵ هزار تست کرونا انجام می‌دهد و دولت مخارج ۱۵ هزار تست دیگر را نیز تامین خواهد کرد که به این ترتیب میزان تست‌های روزانه کرونا در کشور به ۴۰ هزار مورد خواهد رسید.

رئیس جمهور افزود: اگر وزارت بهداشت باید کیت‌های جدید تشخیص کرونا را خریداری کند، دولت کمک می‌کند و امروز به وزیر بهداشت گفتم که در مرحله نخست ۲۰ میلیون کیت جدید را خریداری کنیم ولی هر مقداری که لازم است، خریداری خواهیم کرد.

روحانی با توجه به نقش مهم این تست‌ها در شناسایی افراد مبتلا و در نهایت شکستن زنجیره شیوع کرونا، گفت: آژیر خطر، شمار مرگ و میرها است و مردم از اعلام شمار روزانه مبتلایان با توجه به انجام گسترده این تست‌ها، نباید بترسند.

وی با تأکید بر اهمیت تشدید نظارت‌ها و اجرای دقیق مصوبات ستاد ملی مقابله با کرونا گفت: از نیروی انتظامی، بازرسان بخش‌های مختلف و از جمله وزارت بهداشت می‌خواهم بر اجرای دقیق موارد لازم و ضروری که ازسوی ستاد ملی مقابله با کرونا اعلام می‌شود، نظارت کنند.

دکتر روحانی افزود: مردم باید احساس کنند که این مصوبات، قطعی و ضروری است و باید اجرا و عمل کنند و ضروری است که برای مردم توضیح داده شود چه تجمعات و شیوه زندگی باعث افزایش موارد ابتلا و مرگ و میرها شده است و در این راستا باید از تجربیات دیگر کشورها نیز بهره گرفت.

رئیس جمهور به موضوع اهمیت گسترش تجهیزات و تخت‌های بیمارستانی اشاره کرد و گفت: در این جلسه مطرح شد که تا پایان دولت رقمی حدود ۱۱ هزار تخت آماده و تجهیز خواهد شد اما نکته مهم نیروی انسانی ما است که در این هشت ماه بار سنگینی را بردوش داشته‌اند و باید نیروهای ضروری در این بخش استخدام شده و معوقات کارکنان بخش درمانی پرداخت شود که این کار را ان‌شاءالله انجام می‌دهیم.

دکتر روحانی در بخش دیگری از سخنان خود به اهمیت هماهنگی ستادهای استانی و بویژه ستاد استان تهران اشاره کرد و گفت: همه ستادهای استانی، اختیاراتی در چارچوب مصوبات دارند که می‌توانند از آن اختیارات در موارد ضروری استفاده کنند اما اگر مورد جدیدی مد نظرشان است، آن را برای بحث در ستاد ملی کرونا به وزارت خانه منتقل کنند و اعلام این موارد قبل از بررسی در ستاد ملی مقابله با کرونا نه تنها مشکل را حل نمی‌کند بلکه مردم را سر در گم می‌کند.

رئیس جمهور تأکید کرد که هر وقت لازم باشد که ستاد ملی جلسه بگذارد- حتی اگر در روز ۳ الی ۴ جلسه لازم باشد - ما آماده‌ایم چرا که امروز اولویت نخست ما، حفظ جان و سلامت مردم است.

وی دو کار اصلی در روند مقابله با کرونا را آماده و همراه کردن مردم برای همکاری در روند مبارزه با کرونا و قطع زنجیره انتقال با شناسایی سریع بیماران برشمرد و گفت: این دو کار، کار اصلی ما است و در مرحله بعد نیز اگر کسی تخلف کرد، باید با آن در چارچوب مجازات‌هایی که مقرر شده، برخورد کنیم.

رئیس جمهور گفت: اینکه به فردی می‌گوییم سر کار نرو، آیا این بدان معنا است که او واقعا در خانه می‌ماند و یا می‌گوید باید از این تعطیلات استفاده کرده و به همه کارهای گذشته که چند سال مانده بود، رسیدگی کنم! بنابر این نتیجه نهایی هر اعلامی باید مدنظر باشد. ستاد هم اگر موردی را بررسی می‌کند و می‌گوید این مورد، مفید نیست، به دلیل تجربیاتی است که انجام گرفته و هم‌افزایی افکار بخش‌های مختلف است که در کنار هم قرار می‌گیرد.

روحانی افزود: اولویت نخست دولت با همه امکاناتی که در اختیار دارد، سلامت مردم است و بخش درمان ما کار عظیم و بزرگی را تا امروز انجام داده است و این چیزی نیست که بشود کتمان کرد.

رئیس جمهور با بیان اینکه برخی از موارد نیاز به پروتکل‌های جدید دارد و وزارت بهداشت باید به طور مرتب برای کارهای مختلف پروتکل تهیه کند، افزود: مثلاً برای مسافرت باید پروتکل کامل تهیه کنیم و از وقتی که فرد از خانه راه می‌افتد تا به خانه بازمی گردد، یک پروتکل تهیه و اعلام کنیم و آنجایی که برای اجرای دقیق این پروتکل لازم است، برخورد شود.

دکتر روحانی در زمینه مسأله واکسن نیز اظهارداشت: اگر واکسنی در دنیا تهیه و مورد تأیید سازمان بهداشت جهانی قرار گرفت، برای کشور تهیه می‌شود و در این زمینه هیچ محدودیت نداریم و این کار را ان‌شاءالله انجام خواهیم داد.

رئیس جمهور با تأکید بر اینکه با همکاری، هم‌افزایی و در کنار هم قرار گرفتن به خوبی می‌توانیم از این بیماری رهایی یابیم، اطمینان داد که مراکز درمانی کشور و دولت همه توان خود را برای مقابله با بیماری کرونا بکار گرفته‌اند.

وی با تأکید بر اینکه وقتی رهبر معظم انقلاب اسلامی خود را موظف به اجرای مصوبات ستاد ملی کرونا می‌دانند، درس بزرگی برای همه ما است که باید این مصوبات را به طور دقیق رعایت کنیم، گفت که از همه مردم می‌خواهم برای موفقیت روند مقابله خستگی ناپذیر مدافعان سلامت کشور، به طور دقیق دستورالعمل‌های بهداشتی و مصوبات ستاد ملی مقابله با بیماری کرونا را مراعات کنند.

روز سیاه کرونا با ۳۳۷ قربانی

با فوت ۳۳۷ بیمار مبتلا به کرونا در روز دوشنبه، روز سیاه کرونایی در کشور رقم خورد. همزمان با اعلام وزارت بهداشت مبنی بر اینکه نیمی از فوتی‌های کرونا در کشور، در تهران اتفاق می‌افتد، همچنان کارشناسان بهداشت و درمان بر تعطیلی کامل تهران برای جلوگیری از شیوع گسترده‌تر کرونا تأکید دارند.

به گفته کارشناسان درمانی کشور، تهران با پنج هزار و ۳۰۰ بیمار بستری کرونایی وضعیت خوبی ندارد و اغلب بیمارستان‌های تهران هم درگیر درمان کرونا شده‌اند. از ۱۷۵ بیمارستان تهران، ۱۰۵ بیمارستان درگیر بیماران کرونایی هستند. با توجه به این شرایط حاد مراکز درمانی در تهران، بسیاری از کارشناسان نظام سلامت خواستار تعطیلی کامل تهران هستند.

در همین ارتباط، دکتر محمدرضا آستانه، متخصص مدیریت خدمات بهداشتی و درمانی خاطرنشان می‌کند: تعطیلی موقت تهران و کلانشهرها نمی‌تواند دردی از مردم دوا کند. فقط درصورت تعطیلی کامل می‌توان بر کرونا غلبه کرد. وقتی نیمی از جمعیت در خیابان‌ها و نیمی دیگر در خانه قرنطینه باشند، تجربه جهانی نشان داده که غیر از این سیاست نمی‌تواند جواب بدهد، زیرا این دو گروه در نهایت به همدیگر می‌رسند و درنتیجه کل تلاش‌ها برای مهار کرونا بی‌اثر می‌ماند. بنابراین حداقل باید تعطیلی دو هفته‌ای به طور کامل اعمال شود تا بتوانیم در برابر موج سوم کرونا دوام بیاوریم.

وی یادآور شد: بیمارستان‌های تهران و سایر کلانشهرها در وضعیت بحرانی است. تخت‌های مراقبت ویژه برای درمان بیماران حاد به تعداد کافی وجود ندارد. اگر شرایط فعلی تداوم یابد، نظام سلامت نیز قادر به درمان بیماران مبتلا به کرونا نخواهد بود. برای کاهش آمار مبتلایان و حفظ توان کادر درمان، مجبور به انتخاب تعطیلی کامل هستیم.

سخنگوی وزارت بهداشت هم از روز سیاه کرونا در کشور خبر داد و اعلام کرد: با فوت ۳۳۷ بیمار مبتلا به کرونا طی روزهای یکشنبه تا دوشنبه، رکورد جان باختگان کرونا در هشت ماه گذشته شکسته شد و مجموع جان باختگان این بیماری به ۳۰ هزار و ۷۱۲ نفر رسید.

خانم سیما لاری افزود: طی این مدت ۴ هزار و ۲۵۱ بیمار جدید کرونا در کشور شناسایی و هزار و ۹۴۸ نفر از آنها بستری شدند.

سخنگوی وزارت بهداشت گفت: استانهای تهران، اصفهان، قم، آذربایجان شرقی، خراسان جنوبی، سمنان، قزوین، لرستان، اردبیل، خوزستان، کرمانشاه، کهگیلویه و بویراحمد، گیلان، بوشهر، زنجان، ایلام، خراسان رضوی، مازندران، چهارمحال و بختیاری، البرز، آذربایجان غربی، مرکزی، کرمان، خراسان شمالی، همدان، یزد و کردستان در وضعیت قرمز قرار دارند.

خانم لاری افزود: استانهای هرمزگان، فارس و گلستان نیز در وضعیت هشدار قرار دارند.

سخنگوی وزارت بهداشت افزایش بی‌سابقه مرگ و میرهای کرونا را در سایه سهل انگاری‌ها عنوان کرد و گفت: در روزهای اخیر شاهد افزایش بی‌سابقه موارد مرگ و میر کرونا در کشور هستیم. علت آن بی‌توجهی و سهل‌انگاری در رعایت توصیه‌های بهداشتی و کاهش استفاده از ماسک در کشور و بروز رفتارهای اجتماعی خطرآفرین در بین مردم است.

وی افزود: گذر از این وضعیت نگران‌کننده مستلزم همکاری همه مردم و همه دستگاههای اجرایی با کارکنان نظام سلامت است.

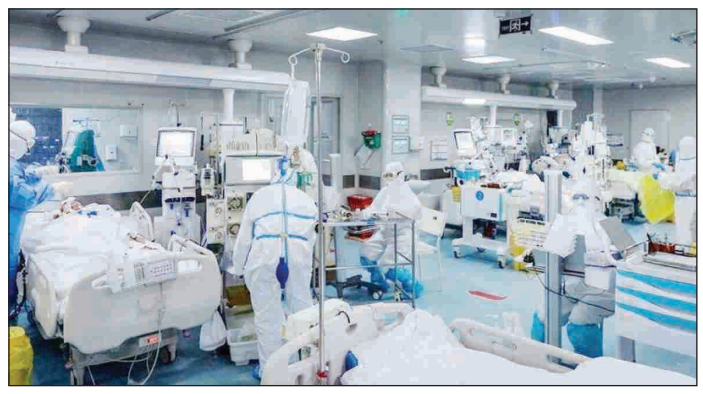

*** درخواست "زالی" برای منع سفر و اعمال جریمه در تعطیلات پایان هفته**

فرمانده مقابله با کرونا در کلانشهر تهران هم با اشاره به شاخص‌های بسیار فزاینده بیماری در استان تهران، گفت: طی نامه‌ای به وزیر بهداشت درخواست کردیم تا برای تعطیلات تجمیع هفته آینده تدابیری در زمینه ایجاد مداخلات منعی برای سفر و ایجاد مکانیزم جرایم اعمال شود.

دکتر علیرضا زالی اظهارداشت: متأسفانه تهران در طول چند هفته اخیر هیچ تغییری در شاخص‌های ابتلا ندارد و تقریبا طی روزهای اخیر میزان ابتلا، بستری، مراجعین سرپایی و میزان مرگ و میر کماکان شاخص بسیار فزاینده‌ای را نشان می‌دهد.

وی با بیان اینکه به نظر می‌رسد که ما در تهران تماماً در پیک سوم اپیدمی به سر می‌بریم، تصریح کرد: چند اتفاق در جریانات اخیر افتاده که ما را از پیک دوم متمایز می‌کند، اول اینکه بیماران در شرایط بدحال‌تری مراجعه می‌کنند، دوم اینکه مدت اقامت بیماران در بیمارستان‌ها نسبت به پیک اول و دوم، حداقل بین ۱.۲ تا ۲.۳ روز افزایش داشته و طولانی‌تر شده است.

زالی مراجعه دیرهنگام مبتلایان به مراکز درمانی را یکی از مهمترین دلایل این مسأله عنوان کرد و گفت: بخشی از مبتلایان نیز به مراکز غیردولتی مراجعه می‌کنند و تا رسیدن به مراکز ارجاعی تخصصی درمانی کرونا ممکن است زمان بر باشد.

وی نکته متمایز بعدی پیک سوم نسبت به پیک‌های قبلی را مراجعه خانوادگی مبتلایان عنوان کرد و افزود: اکثر بیماران در پیک سوم به صورت خانوادگی مراجعه می‌کنند؛ در صورتی که در پیک اول و دوم این الگو کمتر مشاهده می‌شد، به عبارت دیگر این روزها افراد یک خانواده جمیعا با حال عمومی نامناسب و نامساعد مراجعه می‌کنند.

فرمانده ستاد مقابله با کرونا در تهران با اذعان به اینکه فاصله بین پیک دوم و سوم اپیدمی تقریبا به نقطه افول قطعی نرسید، گفت: در صورتی که شروع پیک دوم بعد از یک افول نسبی نسبت به پیک اول بود، ولی پیک دوم و سوم به هم متصل شده و یک حالت پیوستگی پیدا کردند، این یک حالت نگران‌کننده است و حتی پیک سوم در تهران هنوز حالت صعودی تلقی می‌شود و دچار کاهش شاخص نشده است.

وی در ادامه با اشاره به نکته مهم بعدی در این رابطه، عنوان کرد: میزان قله بستری و میزان افزایش مرگ و میر در تهران خیلی سریع‌تر از پیک اول و دوم حاصل شده است؛ به عبارت دیگر اگر موارد و تعداد کلی بستری در بخش‌های عادی و مراقبت‌های ویژه در پیک دوم مثلا بین ۳ تا ۴ هفته طول کشید، این بار در عرض کمتر از ۱۰ روز به این عدد و آمار رسیدیم که نشانه گسترش بیشتر بیماری در شهر تهران است.

زالی با بیان اینکه به نظر می‌رسد بیماری فراگیرتر و سرایت پذیرتر از قبل در شهر تهران درحال جولان است، تأکید کرد: طبیعتا تا زمانی که رفت و آمد و تولید سفر در داخل شهر مدیریت نشود، این روند و چرخه ویروس منحوس در تهران استمرار پیدا می‌کند و متأسفانه شاهد شهادت تعدادی از بهترین فرزندان این مرز و بوم خواهیم بود.

زالی با تأکید بر تأثیر اعمال دورکاری در کاهش ترددهای درون شهری، عنوان کرد: همان گونه که بارها اعلام کرده‌ایم به نظر می‌رسد که با اعمال دورکاری، کماکان پیشنهاد ما و استانداری تهران تقلیل ظرفیت کارکنان در استان تهران حداقل برای یک تا دو هفته است که بتوانیم در این فرصت تولید سفرها در تهران را کم کنیم.

وی ادامه داد: با توجه به شرایط آلاینده‌ها و آلودگی هوا در تهران، به نظر می‌رسد که دورکاری هم در کاهش آلودگی هوا و هم بر ترافیک شهر اثرگذار است و همچنین می‌تواند باعث کاهش ترددهای درون شهری شود.

*** حریرچی: پیشنهاد تعطیلی دو هفته‌ای تهران هنوز در ستاد ملی کرونا مطرح نشده است**

معاون کل وزارت بهداشت، در رابطه با درصد ابتلاء و مرگ و میر در بین کادر درمان کشور، گفت: در همه کشورهای دارای شیوع بالای کرونا، درصد ابتلاء و فوتی کادر درمان، پزشکان و پرستان میزان قابل توجه بوده است. میزان ابتلاء و فوتی در بین جامعه پزشکی ما نیز که فداکارانه و ایثارگرانه ارائه خدمت می‌کنند، همین گونه است، ولی در مقایسه با سایر کشورها عدد و رقم مشخص ندارم.

دکتر حریرچی با اشاره به درخواست شورای شهر مبنی بر تعطیلی دو هفته‌ای تهران برای کنترل شیوع بیماری، افزود: این درخواست باید ابتدا در ستاد ملی کرونا مطرح تا در این رابطه تصمیم‌گیری شود ولی هنوز مطرح نشده است.

معاون کل وزارت بهداشت، در پاسخ به انتقادات در خصوص پروتکل‌های درمانی کرونا در کشور، گفت: همین جا خیلی واضح و شفاف اعلام می‌کنم که با توجه به اطلاعات علمی موجود در دنیا، هنوز هیچ داروی خاص و مؤثری برای این بیماری وجود ندارد. به گفته حریرچی، همگی ما باید قسمت اعظم نیروی خود را بر روی اصلاح رفتارهای اجتماعی مردم و اجرای فاصله گذاری‌های اجتماعی قرار دهیم.

*** نمکی: شدت سرایت ویروس کرونا بیشتر شده است**

همزمان،وزیر بهداشت با بیان اینکه شدت سرایت ویروس کرونا بیشتر شده، افزود: هر روز داغ تازه‌ای از سربازان خط مقدم و ژنرال‌های مبارزه با کرونا را به دل داریم.

دکتر سعید نمکی خاطرنشان کرد: متأسفانه شدت سرایت ویروس بیشتر شده و حتی ظن اینکه قدرت بیماری زایی آن با موتاسیون‌هایی افزایش یافته باشد وجود دارد، هم سنین پایین‌تر را گرفتار می‌کند و نوع گرفتاری آن، وخامت حال بیماران را بیشتر می‌کند.

وزارت بهداشت:
ایران به برنامه جهانی پیش خرید واکسن کرونا پیوست

مدیرکل نظارت بر دارو و مواد تحت کنترل سازمان غذا و دارو از پیوستن ایران به برنامه جهانی پیش خرید و توزیع عادلانه واکسن کرونا موسوم به «کوواکس» خبر داد.

حیدر محمدی افزود: وزارت بهداشت نامه پیوستن به برنامه توزیع عادلانه واکسن کرونا (کوواکس) را امضا کرده و بطور رسمی عضو این برنامه جهانی شده و در نوبت خرید این واکسن قرار گرفته است.

وی گفت: با توجه به پیوستن ایران به برنامه جهانی کواکس هر زمان که واکسن کرونا در دنیا تولید شد، ایران نیز سهمیه خود را دریافت می‌کند اما در مورد اینکه ایران برای پیوستن به این برنامه پولی واریز کرده یا نه با توجه به اینکه این موضوع در حوزه کاری سازمان غذا و دارو نیست، اطلاعی ندارم.

پیش از این، دکتر علیرضا رئیسی معاون امور بهداشتی وزیر بهداشت گفته بود: با توافق انجام شده بین ایران و سازمان بهداشت جهانی، این سازمان به ایران برای پرداخت هزینه پیش پرداخت خرید واکسن و عضویت در برنامه پیش خرید واکسن کرونا مهلت کافی داده و از این نظر جای نگرانی وجود ندارد.

برنامه جهانی دسترسی عادلانه به واکسن کرونا موسوم به کوواکس با مدیریت سازمان جهانی دنبال می‌شود و تاکنون حدود ۱۶۰ کشور دنیا به این برنامه پیوسته‌اند. این برنامه به دنبال این است که بعد از تولید واکسن تأیید شده کرونا حدو دو میلیارد دوز از این واکسن را تا پایان سال ۲۰۲۱ میلادی (دی ۱۴۰۰) در بین کشورها توزیع کند و کارکنان سیستم‌های سلامت در اولویت دریافت این واکسن هستند. چین و آمریکا هنوز به برنامه جهانی توزیع عادلانه واکسن کرونا نپیوسته‌اند.

بیش از ۱۴۰ شرکت دارویی و تولید واکسن در دنیا برای تولید واکسن کرونا فعالیت می‌کنند که تعدادی از این شرکتها در آمریکا، اروپا و چین در این زمینه به دستاوردهایی رسیده و وارد فاز انسانی تولید این واکسن شده‌اند.

به گفته وزیر بهداشت، ایران نیز همپای دنیا تحقیقات برای تولید واکسن کرونا را در چند مرکز تحقیقاتی دنبال می‌کند، یکی از این مراکز، یکی از شرکتهای دارویی زیر مجموعه ستاد اجرایی فرمان امام است.

دکتر نمکی ادامه داد: تمام اقدامات تولید واکسن در ایران منطبق بر استانداردهای بین‌المللی و پروتکل‌های سازمان جهانی بهداشت و سازمان غذا و دارو است و گزارش این اقدامات به سازمان جهانی بهداشت نیز ارائه می‌شود.

جهت اطلاع

***وزیر سابق اقتصاد با اشاره به حواشی متعدد جلسه استیضاح خود در مجلس دهم، از بخشی از این فشارها پرده برداشت. به گزارش انتخاب، مسعود کرباسیان، وزیر سابق اقتصاد و مدیرعامل کنونی شرکت ملی نفت ایران جزئیات تازه‌ای از استیضاح خود را اعلام کرد. وی گفت: بیش از دو سال از جلسه استیضاحم در مجلس می‌گذرد. متأسفم که طی این مدت اتفاقات ناگواری برای اقتصاد ایران رخ داده و مردم تحت فشار معیشتی کم‌سابقه‌ای قرار گرفته‌اند. از آن جلسه و حواشی متعددش ناگفته‌های بسیاری باقی مانده است. جلسات، پیشنهادهای پنهانی، خواسته‌های مالی، توصیه‌های سیاسی و البته چند تماس عجیب و سرنوشت‌ساز در حین جلسه استیضاح. وی افزود: درخواست‌های بسیاری برای بازگو کردن آنچه گذشت وجود داشته و دارد که در فرصتی مناسب در مورد همه آنها صحبت خواهم کرد. در شرایط فعلی کشور، جهت حفظ انسجام ضرورتی به بیان این مطالب نیست.**

***یک اقتصاددان، تحریم‌ها، کرونا، نپذیرفتن FATF و فشارهای گروه‌های ذی‌نفوذ و صاحب قدرت به بانک مرکزی را عواملی می‌داند که بر رشد اقتصادی کشور اثر منفی گذاشته‌اند. مهدی پازوکی می‌گوید تا جائی که من مطلع هستم، بانک مرکزی تاکنون در مقابل این فشارها مقاومت کرده که قابل تحسین است. وی افزود: نپذیرفتن FATF باعث شد حتی بانک‌های درجه دوم هم حاضر به همکاری با ما نباشند. اگر همتی رئیس کل بانک مرکزی خاطرات خود را بنویسد مشخص می‌شود گروه‌های مختلف چگونه بر بانک مرکزی فشار وارد می‌کردند تا او از اصول کارشناسی عدول کند. مشروح این خبر را در صفحه اقتصادی امروز بخوانید.**

میدان را برای ارتش و سپاه باز کنید

***سید محمود جوادی**

بهمن سال گذشته بود که ورود رسمی کرونا به کشور از طریق وزارت بهداشت اعلام و به دستور رئیس‌جمهور ستاد ملی مقابله با کرونا تشکیل شد تا این ویروس مرگبار با همت دولت و همکاری مردم ریشه‌کن شود اما تاکنون بیش از ۳۰ هزار فوتی بر اثر این بیماری و ۵۳۰ هزار نفر به این ویروس مبتلا شده‌اند و روزانه حداقل ۲۵۰ نفر از هموطنان جان خودرا بخاطر این بیماری از دست می‌دهند و متأسفانه دیروز این رقم به ۳۳۷ نفر رسید.

در این مدت (نه ماه) روزهای پرفراز و نشیبی را دیدیم، از موج اول کرونا گرفته تا اوج‌گیری آن و از التماس مسئولین به رعایت دستورالعمل‌های بهداشتی تا سفرهای غیرضرور مردم و نادیده گرفتن شرایط بحرانی کشور. این ۹ ماه نشان داد که اداره کشور و سلامت مردم با التماس مسئولین و خندیدن به توصیه‌های دلسوزانه آنان توسط بی‌شماری از مردم ممکن نیست.

تعطیل کردن چند روزه کلانشهرها و رها کردن مردم به حال خود بدون هیچ برنامه‌ای برای کنترل سفرهای بین شهری و نبود مدیریت یکپارچه در سطوح بالا برای مقابله با بحران کنونی، دورنمای مه‌آلودی را در ذهن ترسیم می‌کند که امید به زندگی در کشور را به پایین‌ترین حد ممکن رسانده است.

آمدن سپاه و ارتش به میدان مبارزه با کرونا به دستور رهبر انقلاب و قرار گرفتن بیمارستانها و مراکز درمانی وابسته به نیروهای مسلح برای معالجه بیماران کرونایی توانست تا حدودی آمار بهبودیافتگان را بالا ببرد و نشان داد در شرایط بحرانی مانند اپیدمی کرونا در کشور، می‌توان از نیروهای مسلح کمک گرفت و سلامت مردم را با ورود نیروهای مسلح به میدان مبارزه با بیماری‌های مرگبار تا حدودی تضمین کرد.

مراکز درمانی وابسته به ارتش و سپاه تاکنون توانسته‌اند بار عظیم هزینه‌های مادی و انسانی ناشی از شیوع کرونا در کشور به دوش بکشند و نشان می‌دهند بکار گیری ظرفیت نیروهای نظامی کشور در حفظ سلامت جامعه چنان مؤثر است که نادیده گرفتن آن می‌تواند به قیمت بالا رفتن آمار قربانیان ویروس کرونا و ماندگاری بیشتر این بیماری مرگبار در کشور تمام شود.

مشارکت صدها هزار بسیجی در طرح واکسیناسیون سرخک، سرخچه و ریشه‌کن کردن فلج اطفال در سالهای گذشته نشان داد بکارگیری نیروی انسانی، ظرفیت و امکانات موجود در بخش نظامی کشور می‌تواند راهگشا باشد و در تامین سلامت جامعه نیز بسیار مفید واقع شود همچنین به جامعه پزشکی کمک شایانی کند.

حال که آخرین آمار قربانیان در ۲۴ ساعت گذشته به ۳۳۷ نفر رسیده و آژیر قرمز برای چندمین بار به صدا درآمده نیز می‌توان از ارتش و سپاه کمک گرفت و به شکلی دیگر از آنها برای حفظ جان و سلامت مردم استفاده کرد.

جلوگیری از ورود و خروج خودروها در مبادی ورودی شهرهای بزرگ و کنترل جدی و قاطع سفرهای غیرضرور یکی از مؤثرترین راه‌های مقابله با شیوع گسترده کرونا در کشور است که تنها با اجرای نظم ارتش‌گونه امکان‌پذیر است و ستاد ملی مبارزه با کرونا چاره‌ای جز درخواست کمک از فرمانده کل قوا برای صدور اجازه ورود میدانی نیروهای مسلح به عرصه استقرار در مبادی ورودی شهرهای بزرگ ندارد.

به نظر می‌رسد حال که آمار مبتلایان و قربانیان کرونا روز به روز بالاتر می‌رود و سیاست‌های آزمون و خطای ستاد ملی مبارزه با کرونا در کنترل این بیماری شکست خورده است باید چاره کار را در مسیر دیگری جستجو کنیم و به نتیجه این مسیر جدید امیدوار باشیم.

سرتیپ حاتمی: آماده امضای توافقنامه نظامی و امنیتی با کشورهای حاشیه خلیج فارس هستیم

وزیر دفاع ایران در گفت وگو با الجزیره قطر، با بیان اینکه "تفاهم‌هایی با روسیه و چین پس از پایان ممنوعیت تسلیحاتی صورت گرفته است"، تأکید کرد که ایران آماده امضای توافقنامه‌های نظامی و امنیتی با کشورهای حاشیه خلیج فارس است.

به گزارش ایرنا، سرتیپ «امیر حاتمی» وزیر دفاع و پشتیبانی نیروهای مسلح ایران گفت که پایان ممنوعیت تسلیحاتی ایران فرصتی برای خرید نیازهای تسلیحاتی و فروش آن به دیگر کشورها است. وی که با شبکه خبری الجزیره گفت‌وگو می‌کرد، گفت: ما با روسیه و چین برای مرحله پس از لغو تمدید تحریم تسلیحاتی ایران، به تفاهم‌هایی رسیده‌ایم.

حاتمی افزود: ما به توافقات مهمی با روسیه در رابطه با گسترش و توسعه سیستم‌های نیروی هوایی ایران دست یافته‌ایم. وزیر دفاع و پشتیبانی نیروهای مسلح ایران در این گفت وگو در خصوص مسائل منطقه نیز گفت: جمهوری اسلامی ایران بر عدم آغاز رقابت‌های تسلیحاتی که منطقه را به بشکه باروت تبدیل می‌کند، تأکید دارد. وی در بخش دیگری از گفت‌وگوی خود با شبکه الجزیره به تحولات قره باغ اشاره کرد و گفت که ایران هشدارهای رسمی و روشنی به جمهوری‌های آذربایجان و ارمنستان درباره امنیت مناطق مرزی داده است.

وزیر دفاع و پشتیبانی نیروهای مسلح ایران ضمن رد اتهامات مربوط به استفاده روسیه از مرزهای ایران برای انتقال سلاح به ارمنستان گفت: ما برای انتقال سلاح‌های روسیه به ارمنستان، هرگز مرزها و اراضی خود را در اختیار روسیه قرار نداده‌ایم و این اتهامی است که علیه ایران وارد شده است.

سرتیپ حاتمی در همین ارتباط گفت: ما از ترکیه انتظار داریم، به عنوان یک کشور منطقه‌ای مهم و دوست، به حل بحران منطقه مورد مناقشه «قره باغ» از راه دیپلماتیک کمک کند. وی در ادامه به مسأله عادی سازی روابط برخی کشورهای عربی با رژیم صهیونیستی اشاره کرد و گفت که عادی سازی روابط امارات و بحرین با این رژیم، امنیت منطقه خلیج فارس را مستقیما تهدید می‌کند.

وزیر دفاع و پشتیبانی نیروهای مسلح ایران تأکید کرد که هرگونه تهدیدی ازسوی رژیم صهیونیستی در منطقه خلیج فارس صورت بگیرد، با پاسخ صریح و مستقیم مواجه خواهد شد. سرتیپ امیر حاتمی اعلام کرد که ایران هیچ گونه مذاکره‌ای با دولت آمریکا در ارتباط با سامانه موشکی خود نخواهد کرد و هیچ کس حق ندارد این را از ما بخواهد.

تلاش برای دوقطبی کردن

جـار و جنجال‌های رو بـه اوج گرفتن که حتی به شـکل بی‌سابقه و کاملاً غیراخلاقی و مغایر با مصالح نظام به تریبون خانه ملت هم سـرایت کرده است و البته طبق معمول صدای کسـی هم درنمی‌آید، شـاید ناشـی از احسـاس خطر فضای سیاسی سـاکت و کسـالت‌آور جامعه و فاصله گرفتن عجیب آنهـا از مقولاتی اینچنین و بخاطر گـرم کردن تنور انتخاباتی و مشـارکتی باشـد. البته عجیب هم نیست چون جدال نابرابر با کرونای مهارنشـدنی و عوارض سهمگین جانی و مالی آن، فرصـت و انگیزه فکر کردن به وضع و حال نزدیکان فامیل و همسـایه‌ها را نیز از مردم گرفته اسـت چه رسـد به مشارکت سیاسی و اجتماعی.

همانگونـه که روال شـدت گرفتن بیمـاری در کنار فقر و تنگدستی بی‌سابقه توده مردم نشان می‌دهد این قصه پرغصه سـر دراز دارد و حداقل تا آخر سـال همراه ملت اسـت و تازه اگـر به رحمت الهـی و عقل و خرد متولیان نظـام راه درمان و کنترلـی هم پیدا شـود،آثار اقتصادی و روحـی و روانی آن همچنان باقـی خواهد ماند.پس مناسـبت‌های وحدت بخش همیشگی کشـور و از همه مهم‌تر انتخابات ریاست جمهوری ۱۴۰۰در سـایه آن به حاشـیه‌ای دورتر از همیشه خواهد رفت و قطعـا اولویت اصلی اکثریت مردم نخواهد بود.مشـارکت با درصد پائین بـرای یک نظام مردمی قطعا یک ضایعه اسـت هرچند برخی محافل افراطی که برایشـان نتیجه مهم اسـت ونه راه رسیدن به آن، در باطن راضی به انتخاب رئیس‌جمهور دلخواه خودشـان حتی با کم‌ترین مشـارکت مردمی که آرای آنان فقط زینت تلقی می‌شـود، هسـتند و این را در انتخابات اخیر مجلس هم ثابت کردند ولی ریاسـت جمهوری همچنان که از اسـمش پیداست کاملا متفاوت می‌باشد و حداقل بالای پنجاه درصد مشارکت را لازم دارد.

فعـلا که این چشـم انـداز به دلایـل متعدد وجـود ندارد پس شـاید به نظـر عده‌ای، دامـن زدن به تقابل‌هـا و جار و جنجال‌های سیاسـی چاره کار باشـد و اتفاقاتی از این دست. جناح انحصارطلب هم می‌خواهد برنده حتمی انتخابات باشـد و هم این هدف با رقابت و مشـارکت گسـترده تحقق یابد چه انتظار بی‌جا و خودخواهانه‌ای!

خلاصـه کلام اینکـه اگر هدف از توهین و فحاشـی‌های بی‌مهـار به دولت و رئیس‌جمهور منتخب قاطبه مردم تحریک جناح مقابل و داغ کردن تنور انتخابات باشـد، این بدترین راه اسـت چون به فرض هم که قطبی دیگر شـکل بگیرد بدون مردم به هیچ‌جا نمی‌رسـد زیرا از دیـد آنها واژگانی چون چپ و راسـت و اصول‌گرا و اصلاح‌طلب مدت‌هاست که بی‌معنی و بی‌خاصیت شـده بخصوص در این روزگار که سعی دارند فقط و فقط جان و زندگی‌شان را حفظ کنند.

احمد حسینی

دکتر روحانی در دیدار رئیس شورای عالی مصالحه افغانستان:

راه‌حل مشکلات افغانستان مذاکرات سیاسی بین‌الافغانی است

بقیه از صفحه اول

رئیس جمهـور با ابراز امیدواری بـه موفقیـت تلاش‌های شـورای عالی مصالحه برای برقراری صلح و ثبات در افغانسـتان، اظهارداشت: مهم این است که مردم این کشور بعـد از سـالها جنـگ و درگیـری بـه یک صلـح واقعی بـرای حفظ دستاوردهای خود دست یابند و راه حل این مشـکل نیز گفت‌وگوهای سیاسـی و مذاکـره بیـن الافغانی اسـت. روحانـی بـا بیـان اینکـه دخالت و حضور آمریـکا به عنوان یک کشـور متجاوز در افغانسـتان با خواسـت و نظر مردم این کشور همسـو نبوده اسـت، تصریح کرد: دولت آمریکا که در سیاسـت‌های خـود در منطقه و جهان شکسـت خورده و موفقیتی نداشـته اسـت، بدنبـال بهره‌بـرداری انتخاباتی از مذاکرات صلح در افغانسـتان است. وی در ادامه با اشاره به روابط خوب ایـران و افغانسـتان بـه عنوان دو کشور دوست و همسایه، بر توسعه و تعمیـق روابـط تهـران – کابل تأکید کرد و گفت: توافق بلند مدت بین دو کشـور می‌تواند به توسـعه و تعمیـق روابط در همـه زمینه‌ها بیانجامـد. روحانـی بـا اشـاره به افتتاح راه آهن خواف – هرات طی دو کشـور دانسـت و افزود: ایران آمادگـی دارد کـه با اتصـال خط

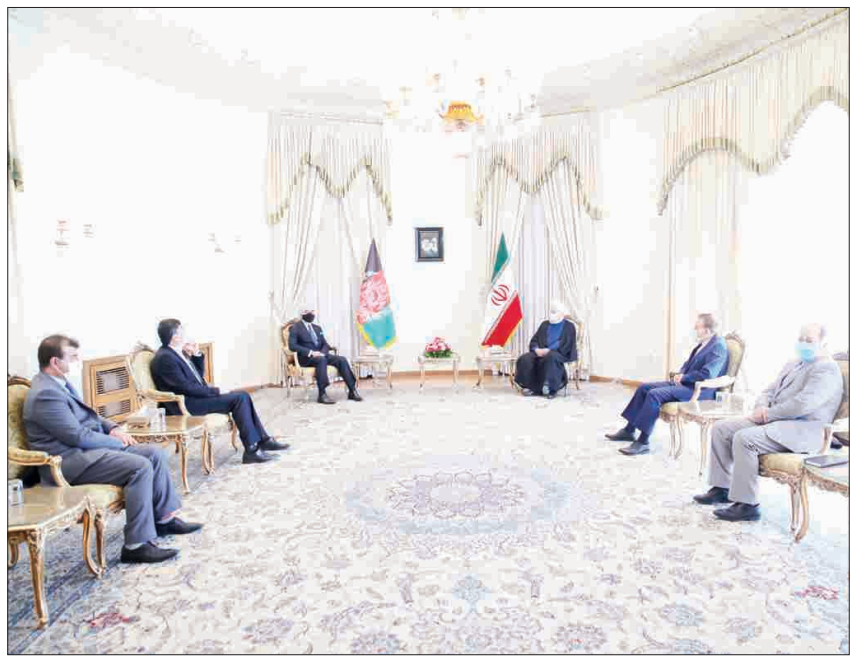

روزهای آینده، اتصال راه آهن‌های ایران و افغانستان را موجب تقویت همکاری‌های اقتصـادی و تجاری لولـه گاز و فراورده‌هـای نفتی به افغانسـتان امـکان اسـتفاده مردم این کشور از این انرژی‌ها را فراهم کنـد. رئیس جمهور در پایان افزود: همانطور که همیشـه در کنار مردم افغانسـتان بوده ایـم، در آینده هم حمایـت خـود را از این کشـور و همه جهـات و اقـوام و گروه‌های صلح‌طلـب ادامـه خواهیـم داد و امیدواریم شـاهد برقـراری امنیت پایدار در این کشور باشیم.

"عبدالله عبدالله" رئیس شورای عالی مصالحه ملی افغانسـتان نیز در این دیدار، از حمایت‌ها و مواضع جمهوری اسلامی ایران درخصوص تحولات و تلاش‌ها برای برقراری صلح و امنیت پایدار در این کشـور قدردانـی کرد و گفـت: جمهوری اسـلامی ایران دوسـت و همسایه خوب افغانستان است.

عبـدالله عبـدالله همچنیـن از میزبانـی ایـران از مهاجـران افغانسـتانی طی سال‌های متمادی جنـگ و درگیـری در این کشـور قدردانی کرد و گفت: در سـفرم به تهران با مقامات جمهوری اسلامی دیدارهـای خوبـی داشـتم و پیام حمایـت ایران را بـه کابل خواهم برد و توافقات دو کشور را پیگیری خواهم کرد.

رئیس شـورای عالـی مصالحه ملـی افغانسـتان ابراز امیـدواری کرد که با حمایـت و مواضع ایران شاهد به نتیجه رسـیدن مذاکرات صلح افغانستان و برقراری امنیت و آرامش پایدار در کشورش باشد.

همزمان با رفع محدودیت‌ها از معاملات تسلیحاتی

۲۳ مقام نظامی ایران از تحریم منع سفر بین‌المللی خارج شدند

بقیه از صفحه اول

شـایان ذکـر اسـت، در مرحلـه بعدی و برای پایان محدودیت‌های موشـکی در سال ۱۴۰۲ (۲۰۲۳میـلادی) و نیـز پایـان کامل پرونده هسـته‌ای در شـورای امنیت در سال ۱۴۰۴ (۲۰۲۵میـلادی) هم ایـن روند رفع محدودیت‌ها به شکل خودکار پیش‌بینی شده است.

در زمـان اجرایی شـدن برجام در سـال ۱۳۹۴ تقریبا ۳۶ تن از این مقامات سیاسی و نظامی از لیست تحریم‌های بین‌المللی و ملی کشورها خارج شدند اما نام ۲۳ تن دیگر باقی ماند که براساس قطعنامه ۲۲۳۱ در دو مرحله به طور کامل از لیست تحریم‌ها خارج شوند. همزمـان با رفـع محدودیت‌هـا از معاملات تسلیحاتی ایران در سال پنجم اجرای توافق هسته‌ای، ممنوعیت "مسـافرتی" این افراد رفع شـد. در عین حال ممنوعیت "معامله"و "نقل و انتقال مالی" در کشـورهای مختلف باقی می‌ماند و در سـال هشتم اجرای توافق این ممنوعیت‌ها نیز رفع می‌شود.

هـر چند مقامـات نظامی کشـور به طور شـخصی حساب مالی در کشورهای مختلف بـه ویژه اروپـا و آمریکا ندارند امـا رفع این ممنوعیت‌هـا برای تعاملات رسـمی نظامی کشـور به ویژه در قراردادهای نظامی بسیار مؤثر خواهد بود. مرتضی بهمنیار، احمد وحید دستجردی، رضاقلی اسماعیلی، محمدمهدی نژادنـوری، یحیـی رحیـم صفوی، حسـین سـلامی (سـلیمی)، فریدون عباسی دوانی، علی اکبر احمدیان، احمد درخشنده، محسن فخریزاده مهابادی، محمد حجازی، محسـن حجتـی، مهـرداد اخلاقـی کتابچـی، ناصر ملکی، مرتضـی رضایی، مرتضـی صفری، قاسم سلیمانی، محمدرضا زاهدی، محمدباقر ذوالقدر،محمـد اسـلامی،محمدرضا نقدی، عظیم آقاجانی و علی‌اکبر طباطبایی بیسـت وسـه نفری هستند که از این پس برای سفر به کشورهای مختلف با منع بین‌المللی رو به رو نیستند.

بسـیاری از این افراد در سال‌های اعمال تحریم‌ها جزو مقامات رسـمی نظامی کشور بودند و برخی در آن زمان در جایگاه رسـمی قرار نداشـتند که اکنـون از مقامات نظامی کشور محسوب می‌شوند.

بـا وجود ایـن تحریم‌ها کـه بی‌ارتباط با بحث هسته‌ای ایران علیه کشورمان تحمیل و اعمال شـدند، ایـران در تمام سـال‌های گذشـته محدودیتی برای خود به لحاظ رفت و آمدها و تعاملات مالی و تسـلیحاتی قائل نبوده اسـت و همواره برنامـه نظامی خود را پیش برده اسـت و با اتـکا به توان داخلی به یکی از پیشرفته‌ترین کشورهای دارای توان نظامی بومی در منطقه تبدیل شـدیم. شهید سـپهبد قاسم سـلیمانی که نامش در لیست تحریم چندیـن قطعنامه قـرار دارد با وجود ایـن تحریم‌هـا و ممنوعیت‌های سیاسـی و اطلاعاتـی توانسـت در سـال‌های طولانی جبهه سـوریه و عراق در مقابله با داعش به درخواست دولت رسـمی این دو کشور یکی از کـم نظیرترین همکاری‌هـای دو جانبه و چندجانبه نظامی در سـطح ملی و منطقه‌ای را رقم بزند و موفقیت‌های کم شـماری را در این عرصه به دست آورد.

سخنگوی وزارت خارجه:

پول بلوکه شده در چین نداریم

سـخنگوی وزارت خارجه با بیان اینکه در چین پول بلوکه شـده نداریم، گفت: دشـمنان، رقبـا و بدخواهان ملت ایـران می‌خواهند مفرهـای ما را ببندند. منابعی در چین هسـت که برای اسـتفاده از نیازهای ما از آن استفاده می‌شود.

سعید خطیب‌زاده درباره دسترسی ایران به منابع مالی‌اش در چین یادآور شـد: منابعی در چین هست که برای استفاده از نیازهای ما از آن اسـتفاده می‌شـوند. این فارغ از منابع ایران در کره و ژاپن است که بلوکه شده‌اند.

وی درباره آزاد شـدن منابع بلوکه شده ایران در کره جنوبی ابراز داشت: منابع ایران در کره جنوبی چندین میلیارد است و مذاکرات ما برای تخصیص و آزادسـازی آنها برای تامین منابع مورد نیاز درحال انجام اسـت امـا مذاکرات به کندی پیش می‌رود. وزارت بهداشـت هم به شـکل روزانه و منظم و هم در روند هفته‌ای یک بار، درحال رایزنی با طرف کره‌ای است.

سـخنگوی وزارت امور خارجه با بیان اینکه مذاکرات به سـطح مطلوب هم نرسیده است و دستاوردهای آن ناچیز بوده است، گفت: دولت کره جنوبـی هرچه زودتر به تعهداتش عمل کند، برای روابط دو کشور و ملت بهتر است.

خطیـب زاده همچنیـن دربـاره ادعاهـای اخیر پمپئـو مبنی بر تحریم کشـورهایی که با ایران تجارت اسـلحه کنند، ابراز داشـت: این اظهارات مهمترین نشـانه اسـت که ایشـان هم باور ندارد که تحریم‌های یکجانبه آمریکا موفق بوده است.

وی دربـاره بحران قره‌بـاغ و اصابت موشـک‌های دو طرف به مناطقـی از ایران افزود: خط قرمز ایران امنیت شـهروندان اسـت. نیروهـای مسـلح اخطارهـای لازم را داده و توجیهات طرف مقابل را شـنیده اسـت. گفته‌ایم هر گونه تعرض به ایران حتی اگر سهوی باشد، جواب داده می‌شود.

وی درباره ادعای ترامپ درباره مذاکره با ایران و سـخت‌تر شدن مذاکرات یادآور شـد: مادامی که آمریکا به این عقلانیت نرسـد که سیاسـت‌هایش علیه ایران شکسـت خورده، تفاوتی ایجاد نمی‌کند. انتخاباتی در پیش اسـت و باید دید چه می‌شـود. بسـیاری از این ادعاهـا برای مصرف داخلی اسـت. ایران ملت صبوری اسـت و در موقع لازم پاسخ می‌دهیم.

وی درباره ادعای روسـیه مبنی بر اینکه پذیرش محدودیت‌های تسلیحاتی ازسوی ایران داوطلبانه بوده است، خاطرنشان کرد: آنچه رخ داد، پیـروزی بزرگ برای مقاومـت ملت ایران بود و آنچه ملغی شد، ۱۳ سال تحریم ایران و لغو قطعنامه‌هایی بود که حتی دوستان ما، یعنی روسیه و چین به آن رای داده بودند.

سـخنگوی وزارت امور خارجه بـا بیان اینکـه روایت مذاکرات

هسته‌ای بسیار خواندنی و حاکی از شکوه دیپلمات‌های ایران است، ابراز داشـت: دیپلمات‌ها در چارچوب حاکمیت عمل می‌کنند. اساسا طرف غربی و آمریکایی حاضر نبود درباره لغو تحریم‌های تسلیحاتی و موشـکی مذاکره کند. استدلال آنها بود که این تحریم‌ها خارج از چارچوب هسـته‌ای است و طرف ایران شرط مذاکره را گفت‌وگو در این باره می‌دانسـت. خطیب‌زاده افزود: طرف غربی دستاورد خود را تحریم تسـلیحاتی ایران می‌دانسـت و می‌گفت بایـد آن را محدود کرد. آخرین موضوعی که در شـب توافق حاصل شد، همین مسئله بود. این تحریم در نهایت به محدودیت تبدیل شد و نظام داوطلبانه درخواسـت مجوز ایجاد شـد. وی با بیان اینکه ایران طی پنج سال گذشـته ذره‌ای سیاسـت‌های دفاعی خود را براساس نیازهای خود، سیاسـت‌های موشـکی و اهداف منطقه‌ای خود را تغییر نداده است، عنـوان کرد: دیروز هم محدودیت‌های تسـیحاتی ملغی شـد. البته فشـارهای آمریکا وجود دارد. آنها در موضـوع دارو، غذا و نیازهای ملت فشـار خـود را وارد می‌کند اما عهد دولت باقی اسـت که باید نیازهای ملت تامین شود.

بـه گفته این دیپلمات ارشـد، ایران ۹۰ درصـد نیازهای دفاعی خـود را آنگونه که وزیر دفاع مطرح کـرده، در داخل تامین می‌کند و البته مانند آمریکا نیسـت که به دنبال فروش سـلاح‌های کشنده برای کشـتار غیرنظامیان در یمن باشـد بلکه ایران مسئولانه عمل خواهد کرد.

وی دربـاره واکنش ایران بـه ادعای منافقین مبنی بر وجود یک مرکز هسـته‌ای اعلام نشـده در ایـران تصریح کرد: ایـن مباحث خنده‌دار اسـت و جدی نگیرید. ما نگران فرزندان‌مان و عزیزان این ملت هستیم که توسـط این گروهک فریب می‌خورند. فرزندان این ملت را گروگان گرفته‌اند. آنها را لباس تن کرده، مجرد نگه داشته و آنها را گروگان گرفته و در خیابان‌ها برای یکی، دو دلار می‌چرخانند درحالی که در حساب‌هایشان میلیون‌ها دلار وجود دارد.

رئیس مرکز دیپلماسـی عمومی و رسانه‌ای وزارت امور خارجه با اشاره به خدمت منافقین به صدام خاطرنشان کرد: این گروهک خود فروخته از زمانی که به صدام حسین خدمت کرد – که دستش آلوده به خون هزاران پیر و جوان ایرانی اسـت – تـا امروز نوکری ارباب بزرگ‌شـان را انجام می‌دهند. این ادعا هم برایشـان باور نکرده‌اند. ما نگران عزیزان این ملت هسـتیم که توسـط این گروهک فریب خورده و به گروگان گرفته می‌شـوند. دامان این ملت به روی همه آنهایی که برگردند، باز اسـت و ایـن افراد اگر امروز به این بدبختی خود خاتمه دهند، بهتر از فرداست.

وی دربـاره اقدامات وزارت امـور خارجه بـرای تامین نیازهای دارویی کشـور گفت: ما از بدنه همین مردم هسـتیم. ما از آسـمان نیامده‌ایـم که ندانیم درد مردم چیسـت. هر کـدام از عزیزان که به خلـوت خانواده‌های ما هم بیایند، می‌بینند این درد همه جا هسـت. ایـران در جنـگ تحمیلی ازسـوی آمریکا قـرار دارد و چاره‌ای جز پیروزی در این جنگ نداریم.

خطیب زاده با تأکید بر اینکه در بسـیاری از ابعاد هم پیروزی به دست آورده‌ایم، عنوان کرد: لغو محدودیت‌های تسلیحاتی ربطی به تحریم‌هـای ثانویه آمریکا ندارد. اتفاق دیروز یکی از دسـتاوردهای برجام است و نه همه آن.

سخنگوی دسـتگاه دیپلماسی اضافه کرد: ما مسلما در خصوص رفـع تحریم‌های اقتصـادی به خاطر فشـارهای آمریـکا، ناتوانی شرکای ما به ویژه اروپایی‌ها ونقض عهد و پیمان سه کشور اروپایی دچار مشـکل بوده‌ایـم ولی این ذره‌ای از وظیفـه دولت و حاکمیت کم نمی‌کنـد. وظیفه دولت و حاکمیت تأمین نیازهای ملت اسـت. قـول و وعـده و عهد ما به ملت این اسـت که تـا آخرین لحظه با ملت هستیم.

شمخانی در دیدار رئیس شورای مصالحه ملی افغانستان:

اساس سیاست آمریکا ایجاد هرج و مرج و ناامنی است

دبیر شـورای عالی امنیت ملی تأکید کرد: اسـاس سیاسـت آمریکا ایجاد هرج و مرج و ناامنی است؛ فرقی نمی‌کند که محل پیگیری آن افغانستان باشد یا عراق.

"عبدالله عبدالله" رئیس شـورای مصالحه ملی افغانسـتان که به تهران سفر کرده،دیروز در دیدار با دریابان علی شمخانی نماینده مقام معظم رهبری و دبیر شورای عالی امنیت ملی دیدار و پیرامون مسائل دوجانبه و منطقه‌ای با وی گفتگو کرد.

شمخانی در این دیدار، با تبیین سیاست‌های مخـرب آمریـکا در منطقـه غرب آسـیا که نتیجه‌ای جـز جنگ، ویرانـی و عقب‌ماندگی بـرای مردم منطقه به دنبال نداشـته اسـت، گفت: اسـاس سیاسـت آمریکا ایجاد هرج و مرج و ناامنی اسـت؛ فرقی نمی‌کند که محل پیگیری آن افغانستان باشد یا عراق.

وی با اشـاره به نقش آمریکا در راه‌اندازی جریان‌هـای تروریسـتی کـه نمونه بـارز آن تأسـیس جریان مخوف و تروریسـتی داعش اسـت، اظهار داشـت: تنها راه مصون ماندن از اینگونـه دام‌های خطرناک آمریکا، مقاومت و حفـظ وحدت و انسـجام اسـت؛ راهی که شـهیدان بزرگی همچون حاج قاسم سلیمانی و احمد شـاه مسـعود با جانفشانی به ما نشان دادند.

دبیر شـورای عالی امنیـت ملی، گفتگوی بین‌الافغانی، حفظ جمهوریـت و حقوق اقوام و مذاهـب و تبعیـت از قانـون اساسـی را از مؤلفه‌های اصلی و بسیار تأثیرگذار در برقراری ثبات و امنیت پایدار در افغانسـتان برشمرد و تصریح کرد: آمریکا همواره برای حفظ حضور و اسـتمرار ناامنی درصدد تضعیف مؤلفه‌های اصلی ثبات بخش در افغانستان بوده است.

شمخانی هرگونه اقدام خارج از چارچوبهای ارزشـی و ملی را خیانت به سـالها مجاهدت و ایثار ملت افغانسـتان دانسـت و خاطرنشان کرد: نباید منافع بلندمدت مردم زجر کشـیده افغانستان را فدای برخی منافع زودگذر کرد.

عبدالله عبدالله نیز در این دیدار با قدردانی از حمایتهـا و مواضـع اصولی ایـران در قبال افغانستان، گسـترش روابط با کشور دوست و برادر ایران را از اصول و اولویت‌های سیاسـت خارجی کشورش برشمرد.

معاون اول رئیس‌جمهور:

هرکس بخواهد بخش خصوصی را از اقتصاد حذف کند جفا به کشور کرده است

دکتر جهانگیری در جلسه شورای عالی اجرای سیاست‌های کلی اصل ۴۴ با اشاره به اینکه تولید کنندگان و صادر کنندگان کشـور سـربازان خط مقدم در جنگ اقتصادی علیه کشورمان هستند، گفت: در این برهه حساس کنونی هر کس که بخواهد بخش خصوصی را از اقتصاد حذف کند جفا به کشور کرده است زیرا آنها در این شـرایط اقتصادی بیشترین خدمت را به کشور خود ارائه دادند.

جهانگیری با تأکید بر اینکه نباید بگذاریم فضا برای فعالیت بخـش خصوصی ناامن شـود، تصریح کـرد: مهمترین وظیفه شـورای عالی اجرای سیاست‌های کلی اصل ۴۴ قانون اساسی فراهم کردن بستری مناسب برای فعالیت بخش خصوصی است. وی با اشـاره به سخنان رئیس مجلس بخش خصوصی در این جلسه در خصوص وضعیت بخش خصوصی کشور، گفت: جهت گیری‌های اقتصادی کشور باید مطابق آنچه مقام معظم رهبری گفته‌اند تدوین شـود. بر این اسـاس نهادهای عمومی نباید به هیچ وجه رقیب بخش خصوصی باشـند و بخش خصوصی باید میدان‌دار اصلی اقتصاد کشور باشد.

جهانگیری با اشاره به وضعیت بیکاری فصل تابستان نسبت به تابستان سال گذشته، گفت: تنها حدود ۴۰ هزار نفر در بخش صنعت شغل خود را از دسـت داده‌اند درحالیکه در همین مدت بیش از ۱ میلیون و ۲۰۰ هزار فرصت شغلی از دست رفته است. بخش خصوصی در حوزه صنعت تلاش بسیاری برای تامین ارز و جلوگیری از بیکار شدن کارگران انجام داده است، به طوریکه برخـی از آنها خانه و خودروی خود را بـرای تامین هزینه‌های تولید واحد تولیدی خود فروخته‌اند.

معـاون اول رئیس جمهور با اشـاره به برخی مسـائل پیش آمده پیرامون واگذاری شـرکت‌های دولتی، گفت: ممکن است در واگذاری‌ها برخی تخلفاتی صورت گرفته باشـد اما می‌توان در همان فرایند قانون خصوصی سازی اصلاحات لازم را انجام داد. بـا فضاسـازی نباید فضای ناامنی بـرای بخش خصوصی ایجاد کرد. همه چیز براسـاس قانون پیـش رود. هیئت داوری که اعضای آن غیردولتی هسـتند و مرجع قانونی است می‌تواند در این زمینه داوری کند. وی افزود: همه ما از بخش خصوصی واقعی که می‌خواهد فعالیت قانون‌مند و سـالم در اقتصاد انجام دهـد حمایـت می‌کنیـم. نباید بگذاریم کسـی که بـه اعتماد حاکمیـت و در چارچـوب قوانین کشـور اقدام بـه خرید واحد تولیدی و سرمایه‌گذاری کند دچار خسران و زیان شود.

جهانگیری در بخش دیگری از سخنانش با اشاره به گزارش معاونت اقتصادی وزارت اقتصاد و دارایی در خصوص بررسـی موارد مغایر در اجرای ماده (۶) قانون اجرای سیاسـت‌های کلی اصل ۴۴ قانون اساسـی اظهار داشت: اصلاح و اجرای این ماده قانونـی باید با جدیت دنبال شـود و همـه نهادهای عمومی و شخصیت‌های حقوقی مکلف هستند گزارش‌های نظارتی را که قانونگذار تعیین کرده است ارائه کنند.

معـاون اول رئیس جمهـور گفت: هر چه اقتصاد شـفاف‌تر باشد، منافع کشـور بیشتر تامین می‌شود. با شـفافیت می‌توان مسیر روشنی پیش روی اقتصاد کشور ترسیم نمود.

در این جلسـه کـه وزرای اقتصاد و دارایی، دادگسـتری و تعاون، کار و رفاه اجتماعی و نمایندگان سایر قوا و دستگاه‌های نظارتی و بخش خصوصی حضور داشتند، گزارشی در خصوص تسـهیل ورود بخـش خصوصـی و تعاونـی در فعالیت‌هـای اقتصادی، برقراری رقابت سـالم و ایجاد امنیت برای سـرمایه بخش‌های مذکور ارائه و پیشـنهاداتی برای بهبود نحوه نظارت بر فعالیت بخش عمومی از طریق شورای رقابت، سازمان بورس و اوراق بهادار و سـازمان ثبت اسناد و املاک کشور ارائه شد و مقرر گردید ظرف سه ماه این پیشنهادات برای تصمیم‌گیری به شورای سیاستگذاری اصل ۴۴ ارائه شود.

دکتر روحانی درگذشت مادر شهیدان طایفه رشیدی را تسلیت گفت

رئیس جمهور در پیامی با تسـلیت درگذشـت حاجیه خانم "لیلـی ده رضایی" مادر گرامی شـهیدان گرانقدر عید محمد، خیر محمد و پیرمحمد طایفه رشـیدی، گفت: این مادر فداکار فـراق عزیزان خود را بـا بزرگواری و در کمال اخلاص تحمل کرد و نام و یادش را در فرهنگ ایثار و شـهادت برای همیشه ماندگار کرد.

متن پیام دکتر حسن روحانی به این شرح است:

انالله و انا الیه راجعون

درگذشت حاجیه خانم لیلی ده رضایی مادر گرامی شهیدان گرانقـدر عیدمحمد، خیرمحمـد و پیرمحمد طایفه رشـیدی، موجب تألم خاطر شد.

این بانوی صبور و فداکار که هر سـه فرزند دلیرش توسط اشـرار مسـلح و کوردل، همزمان به شهادت رسـیدند، فراق عزیـزان خود را با بزرگواری و در کمـال اخلاص تحمل کرد و نـام و یـادش را در فرهنگ ایثار و شـهادت برای همیشـه ماندگار نمود.

اینجانب این مصیبت را به مردم شـریف استان کرمان و خانـواده محترم آن مادر مؤمنه تسـلیت می‌گویم و از درگاه خداونـد متعال برای ایشـان علـو درجـات و همجواری با فرزندان شـهیدش و برای عموم بازماندگان صبر و سلامتی مسألت دارم.

روسیه:

تهدیدات آمریکا درباره همکاری نظامی با ایران اهمیتی ندارد

نماینـده روسـیه در سـازمان‌های بین‌المللـی در وین در واکنـش به تهدید آمریـکا به اعمال تحریم‌هـای ثانویه علیه دیگر کشورها، افراد و شرکت‌هایی که در تجارت تسلیحاتی با ایران مشـارکت کنند، گفت که روسیه به این تهدیدها اهمیت نخواهد داد.

میخائیل اولیانـوف در پی پایان یافتـن تاریخ تحریم‌های تسـلیحاتی ایـران در ۲۷ مهـر، در واکنش به نقـل قولی که ریچارد گلدبرگ دستیار مشاور پیشین امنیت ملی کاخ سفید از وزیر امور خارجه آمریکا درباره تهدید کشـورها و شرکت‌های مشـارکت‌کننده در تجارت تسـلیحاتی با ایران به تحریم‌های ثانویـه انجـام داده اسـت، در صفحه توییترش نوشـت: فکر می‌کنـم ما تمـام تحریم‌های قابل تصور آمریـکا علیه بخش دفاعی مان را داریم. آیـا واقعا فکر می‌کنید ما به تصمیم‌های آمریکا اهمیت خواهیم داد؟

اولیانوف در ادامه نوشـت: سیاست ما توسط عوامل دیگری هدایت خواهند شد، نه توسط تهدیدهای شما.

پیشتر نیز مقامات روس بارها به تداوم همکاری‌های نظامی با ایران طبق نیازهای دو کشور پس از پایان تحریم تسلیحاتی تأکید کرده‌اند.

در دور دوم مذاکرات تهران و کی‌یف مطرح شد

معاون وزیر خارجه: ایران درباره سانحه هواپیمای اوکراینی چیزی برای پنهان کردن ندارد

معاون وزیـر امور خارجه با بیان اینکه رویکرد ایران مبتنی بر شـفافیت اسـت، تأکید کرد: ایران درخصوص این سـانحه چیزی برای پنهان کردن ندارد و آماده است تا صادقانه مردم و هیات اوکراینی را از جزئیات سانحه مطلع سازد.

دور دوم مذاکـرات مربوط به سـانحه هواپیمای اوکراینی میان ایران و اوکراین به میزبانی تهران و به ریاسـت محسـن بهاروند معاون حقوقی و بین‌المللی وزارت امور خارجه با هیات اوکراینـی به ریاسـت یوگنـی ینین معاون وزیـر امور خارجه اوکراین در تهران برگزار شد.

رئیس هیات ایرانی در این دیدار، با ابراز تاسف و همدردی با خانواده‌های جانباختگان سـانحه هواپیمای اوکراینی گفت: هواپیمـای اوکراینی در اثر خطای انسـانی مـورد اصابت قرار گرفت و جمهوری اسـلامی ایران تلاش خواهد کرد تا طرف اوکراینی نیز از این موضوع اطمینان یابد.

وی بـا بیان اینکه رویکرد جمهوری اسـلامی ایران مبتنی بر شفافیت اسـت، اظهار داشت: ایران درخصوص این سانحه چیزی برای پنهان کردن ندارد و آماده است تا صادقانه مردم و هیات اوکراینی را از جزئیات سانحه مطلع سازد.

بهاروند، جمهوری اسـلامی ایران و اوکراین را دو کشـور دوست دانست که متأسفانه شاهد این اتفاق بودند و اکنون باید بر سر میز مذاکره به توافق برسند.

معـاون حقوقی و بین‌المللی وزارت امـور خارجه همچنین مصمم بودن جمهوری اسـلامی ایران برای رسیدگی کیفری و مجـازات خاطیان، برقـراری عدالت و پرداخـت غرامت به بازماندگان را مورد تأکید قرار داد.

معـاون وزیر امور خارجه و رئیس هیات اوکراینی نیز ضمن تشکر از اسـتقبال گرم جمهوری اسلامی ایران علیرغم شیوع ویـروس کرونا و مثبـت ارزیابی کـردن دور اول مذاکرات در کی‌یـف، از همکاری و تلاش جمهوری اسـلامی ایران جهت اجرای عدالت قدردانی کرد.

مدیرعامل فولاد مبارکه:

فولاد مبارکه تا سال ۱۴۰۴ به عنوان کارخانهٔ هوشمند در جهان شناخته می‌شود

اصفهان- خبرنگار روزنامه جمهوری اسلامی: وبینار نخستین رویداد از سلسله رویدادهای S ۳ یا Smart Steel manufacturing Startup event با هدف تأمین نیازهای فناورانه شرکت فولاد مبارکه در حوزهٔ تحول دیجیتال و بررسی چالش‌های این شرکت در این عرصه در محل پارک علم و فناوری دانشگاه تهران با همکاری شرکت فولاد مبارکه، دانشگاه تهران، صندوق نوآوری و شکوفایی و شرکت ایریسا برگزار شد.

در جریان برگزاری این وبینار، مدیرعامل فولاد مبارکه، مردادماه سال ۱۳۹۹ و رونمایی از طرح تحول دیجیتال فولاد مبارکه را تولد دوبارهٔ این شرکت دانست و تصریح کرد: با برنامه‌ریزی‌های انجام شده به یاری خداوند فولاد مبارکه تا سال ۱۴۰۴ به عنوان کارخانهٔ هوشمند در جهان شناخته خواهد شد. حمیدرضا عظیمیان خاطرنشان کرد: امروز نیازمند آنیم که در این راه سخت و پرپیچ وخم، با کمک شرکت‌های دانش بنیان و دانشگاهها و... فولاد مبارکه‌ای را در کلاس هوشمند ارائه دهیم. به همین منظور قصد داریم با طی کردن این مسیر در ابتدا نوآورترین شرکت در عرصهٔ فولاد و سپس به عنوان الگویی برای سایر صنایع مطرح شویم.وی با اشاره به نقش شرکت‌های دانش بنیان و استارت آپها اظهار داشت: از جوانان فعال در شرکت‌های استارتآپی، دانشمندان و متخصصان در شرکتهای دانشبنیان و پارکهای علمی و فناوری کشور تقاضا می‌کنیم در این راه سخت که افقی روشن پیشِ روی صنعت کشور قرار می‌دهد مارا یاری رسانند.وی با تأکید بر اینکه فولاد مبارکه توانایی تأمین تجهیزات و منابع مالی لازم برای اجرای این پروژهٔ بزرگ را دارد، خاطرنشان کرد: در واقع فولاد مبارکه منابع ارزی و ریالی طرح را تأمین خواهد کرد تا در زمان مناسب این طرح به اجرا برسد.مدیرعامل فولاد مبارکه ورود به اجرای چنین طرحی را جسورانه خواند و ضمن قدردانی از حضور و زحمات همهٔ بنیادها و شرکتهای حاضر در طرح گفت: طبق این برنامه، اگر بتوانیم در ابتدای سال ۱۴۰۴ این طرح را به بهره‌برداری برسانیم، با بخش عمدهای از مجموع ۴۰۰ شرکت

استارت آپ و دانش بنیان که در این وبینار حضور دارند قرارداد خواهیم بست و این موفقیت را با ایشان جشن خواهیم گرفت.

فولاد مبارکه در راستای انقلاب صنعتی نسل چهارم گام برداشته است

در همین راستا، رسول سرائیان مدیرعامل شرکت ایریسا گفت: چالش‌های صنعت فولاد در عرصهٔ رقابت، هزینه، تنوع محصول و مسیری که مشتریان ما داشتند، در نهایت باعث شد فولاد مبارکه به سمت هوشمندسازی برود.به گفتهٔ وی، طرح تحول دیجیتال توسط شرکت ایریسا طراحی و ۶ مرداد اجرایی شده و این شرکت در مسیر انجام این پروژه فراز و فرودهای زیادی خواهدداشت.مدیرعامل شرکت ایریسا ادامه داد: در واقع این حرکت در راستای انقلاب چهارم صنعتی بوده و فولاد مبارکه نیز در این مسیر گام برداشته است. در طرح تحول دیجیتال چندین شعار تعریف شده است. نخست «فولاد هوشمند از سنگ تا رنگ» است؛ به این شکل که سنگ آهن از معدن استخراج شده و بعد از طی مراحل مختلف تولید، تبدیل به ورق گالوانیزه می‌شود و در صنعت ساختمان و لوازم خانگی استفاده می‌گردد. در واقع این زنجیرهٔ ارزش مربوط به بازهٔ زمانی ۱۳۹۹ تا ۱۴۰۴ است و تا سال ۱۴۰۴، فولاد مبارکه به کارخانهٔ فولاد هوشمند تبدیل می‌شود.سرائیان گفت: چالش‌هایی مانند روندهای بین‌المللی صنعت و همچنین فرایندهای نوظهور برای فولاد مبارکه تعریف شده و در سال ۱۴۰۴ فولاد مبارکه یک کارخانهٔ هوشمند خواهد بود. به گفتهٔ وی، یکی از بهترین مباحث دیدهشده در این طرح، نقش آفرینی و بهره گیری از شرکت‌های دانش بنیان و استارتآپ است. همچنین به جهت اطمینان از این مهم، مرکز نوآوری تحول دیجیتال فولاد مبارکه که راه‌اندازی آن شروع شده، یکی از پشتوانه‌های اصلی ما در طرح تحول دیجیتال این شرکت به شمار می‌آید.مدیرعامل شرکت ایریسا گفت: امروز اولین رویداد در زمینهٔ تحول دیجیتال برگزار شده و ما نیازمند همکاری دانشجویان و شرکت‌های استارت آپی هستیم.وی افزود: طرح تحول دیجیتال فولاد مبارکه اقدامی نیست که ما به تنهایی بتوانیم از عهدهٔ آن برآییم، بلکه نیازمند استفاده از تمامی ظرفیت‌ها و قابلیت‌های موجود کشور در این زمینه هستیم. ما حدود سه ماه وقت گذاشتیم و هفت چالش و مسئله را برای این وبینار آماده کردیم.سرابیان گفت: تحلیل بهره وری خطوط تولید فولاد مبارکه با استفاده از ابزار هوش مصنوعی، اندازهگیری ضخامت نسوز پاتیل درحالت گرم، نمونهٔ طراحی و ساخت دوقلوی دیجیتال در فولاد مبارکه، لجستیک هوشمند، امنیت کاربردهای هوش مصنوعی و یادگیری ماشین در حوزهٔ siem و ایجاد پلتفرم شفاف به منظور ارتقای امنیت و شفافیت در فرایند خرید فولاد مبارکه با استفاده از فناوری بلاک، چالش‌های اصلی ما در این زمینه هستند.به گفتهٔ وی پس از ارائهٔ چالش‌ها در ۲۳ مهر، دریافت پیش پروپوزال‌ها نیز در ۱۶ آبان صورت خواهد پذیرفت. این پیش پروپوزال‌ها یکم آذر ماه ارزیابی خواهند شد و پس از آن در هفتهٔ آخر آذر بازدید حضوری از فولاد مبارکه برای پیشنهادهای تأییدشده صورت خواهد گرفت. بعد از آن تا پانزدهم دیماه، پروپوزال‌ها نهایی خواهد شد و ارزیابی لازم برای انتخاب اولویت‌های همکاری در یکم بهمن انجام می‌شود و در نهایت مذاکرات و توافق و عقد قرارداد صورت می‌گیرد.بنابر اظهارات مدیرعامل شرکت ایریسا و محور مجری این پروژه، انتقال فناوری و مالکیت فکری و همچنین سرمایه‌گذاری و حمایت مالی در تولید و توسعهٔ محصول، پیش خرید محصول و مشارکت ازجمله مدلهای اصلی همکاری با شرکت‌های استارت آپی است. ضمن اینکه یک رویداد دیگر در همین زمینه در بهمن یا اسفندماه امسال برگزار خواهد شد و سال ۹۹ را با دو رویداد به

پایان خواهیم برد.

فولاد مبارکه این مسئولیت سنگین را برعهده گرفته که هاب تحول دیجیتال در صنعت فولاد باشد

در حاشیهٔ برگزاری این رویداد، سید مهدی نقوی معاون تکنولوژی فولاد مبارکه نیز گفت: با نهایی شدن این فرایند، فولاد مبارکه تا سال ۱۴۰۴ عضو باشگاه و کلوپ فانوس دریایی دنیا خواهد شد. باید به خاطر داشته باشیم دنیای آتی دنیای دیجیتال است. از این رو ما از سال گذشته در مطالعات خود و همچنین دستاوردهای نهادهای دانشی به این نتیجه رسیدیم که زندگی صنعتی در آینده متعلق به گروهی خواهد بود که بتوانند در مدیریت دیجیتال حرفی برای گفتن داشته باشند و پیشگام باشند.وی اظهار داشت: فولاد مبارکه بهعنوان یک شرکت پیشرو و دانشی که در چشما نداز خود الگو بودن برای بنگاه‌های صنعتی را در نظر گرفته، این مسئولیت را پذیرفته و این فرایند را بررسی و پیش نیازهای هوشمندسازی را کسب کرده است.وی افزود: بعد از این مرحله، پروژهها و فعالیت‌هایی را در استراتژی تدوین کردیم که یکی از آنها طراحی مرکز تحول دیجیتال بوده است. همچنین با معاونت طرح و برنامهٔ وزارت صمت هماهنگی لازم انجام شد تا فولاد مبارکه این مسئولیت سنگین را برعهده گیرد و هاب تحول دیجیتال در صنعت فولاد باشد و این مهم را به عنوان پیشگام اجرا کند و در نهایت موجب توسعهٔ صنایع ایران گردد.معاون تکنولوژی فولاد مبارکه گفت: مؤسسه اقتصاد جهانی و مکنزی ۱۱ شاخص مهم را ارائه کرده‌اند که براساس آن شرکت‌ها می‌توانند وارد این کلوپ شوند. تعداد محدودی از شرکت‌ها هم‌اکنون عضو این باشگاه‌اند و ما امیدواریم تا سال ۱۴۰۴عضو آن شویم و ثابت خواهیم کرد که در واقع فولاد مبارکهٔ هوشمند هستیم.

کسب و کارهای جدیدی ایجاد می‌شود که قابلیت استفاده و انتقال به سایر شرکت‌های داخلی و حتی عرصه به عرصه‌های بین‌المللی را داشته باشد

درهمین خصوص عباس زارعی، رئیس پارک علم و فناوری دانشگاه تهران نیز افزود: در این فرایند برآن شدیم تا رویدادهایی چالشی اجرا کنیم و به این وسیله چالشهای صنعت فولاد کشور و فولاد مبارکه را شناسایی و مورد بررسی و تحلیل قرار دهیم. همچنین بخشی از فعالیت‌های استارت آپی پایه‌گذاری شد تا در نهایت با استفاده از ظرفیت‌های این استارت آپها و تکنولوژی‌های ایجادشده، کسب و کارهای جدیدی ایجاد شود که قابلیت استفاده و انتقال به سایر شرکت‌های داخلی و حتی عرصه به عرصه‌های بین‌المللی را داشته باشد.

مدیرکل مدیریت بحران استانداری:

اقدامات ذوب آهن اصفهان در مقابله با ویروس کرونا شایسته تقدیر است

زرین شهر- خبرنگار روزنامه جمهوری اسلامی: منصور شیشه فروش مدیرکل مدیریت بحران استانداری اصفهان با حضور در ذوب آهن اصفهان علاوه بر گفتگو با منصور یزدی زاده مدیرعامل شرکت، از تجهیزات ستاد بحران و آتش‌نشانی شرکت بازدید کرد.

مدیرکل مدیریت بحران استانداری، نقش ذوب آهن در تولید و اقتصاد کشور را بسیار مؤثر دانست و گفت: اعضای ستاد بحران استان و مدیریت ایمنی، بهداشت و محیطزیست وظیفه دارند تا از خانواده ذوب آهن حراست نمایند تا این شرکت وظیفه خود را که همان تولید است را انجام دهد. وی تصریح کرد: آتش‌نشانان باید افرادی شجاع، ایثارگر، باهوش و انعطاف پذیر باشند تا بتواند در موقعیت‌های حساس علاوه بر شجاعت تصمیمات حساس بگیرند.وی به اقدامات ذوب آهن در راستای مسئولیت‌های اجتماعی اشاره کرد و گفت: اعزام نیرو، تجهیزات و ماشین آلات و اقلام مورد نیاز حادثه دیدگان در سیل خوزستان و زلزله سر پل ذهاب و همچنین اقدامات مؤثر و زمانبندی شده این شرکت در مقابله با ویروس کرونا شایسته تقدیر است. شیشه فروش، خاطر نشان ساخت: ذوب آهن اصفهان با سرمایه‌گذاری در زمینه خرید پساب شهرستان‌های اطراف و استحصال و بازچرخانی آب توانسته اقدامات مؤثری در زمینه کاهش مصرف آب داشته باشد. شیشه فروش گفت: وظیفه این ستاد و مدیریت ایمنی بهداشت و محیطزیست ذوب آهن است که بحران‌ها را قبل از وقوع شناسایی کنند و با برنامه‌ریزی دقیق از آن جلوگیری نمایند. وی به کاهش ۴۰ درصدی حوادث نسبت به سال قبل در ذوب آهن اشاره کرد و افزود: ایمنی در کار، استفاده از لوازم و تجهیزات ایمنی فردی، باز آموزی و توانمند سازی افراد از مواردی است که به خوبی در ذوب آهن به آن عمل شده بود.وی با تمجید از کاهش آلایندگی و کاهش مصارف انرژی در ذوب آهن اصفهان، گفت: استفاده از لوازم حفاظت فردی و ارتقاء ایمنی کارکنان در شرایط سخت کاری ذوب آهن از مواردی است که همیشه به آن توجه شده است.مجید مکاری مدیر ایمنی بهداشت و محیطزیست شرکت نیز گفت: آتش‌نشانان ذوب آهن اصفهان آمادگی دارند در عملیات‌های اطفاء و نجات در سطح استانی و کشور با مدیریت ستاد بحران استان همکاری کنند.

اهدا ۷۰۰ واحد پلاسما توسط بهبودیافتگان کرونا در اصفهان

اصفهان- خبرنگار روزنامه جمهوری اسلامی: مدیرکل انتقال خون استان اصفهان گفت: بهبود یافتگان کرونا در اصفهان تاکنون ۷۰۰ واحد پلاسما برای درمان بیماران اهدا کرده‌اند.

مجید زینلی اظهار داشت: پلاسمادرمانی یکی از روش‌های مؤثر در تسریع روند درمان بیماران مبتلا به کرونا است. این روش هیچ‌گونه عوارضی ندارد و روز به روز با درخواست بیشتری روبه‌رو است.او افزود: این درمان برای عموم قابل اجرا نیست و افراد مبتلا به بیماری کرونا به دلیل شرایط خاص، کاندیدای مصرف پلاسما می‌شوند.مدیرکل انتقال خون استان اصفهان گفت: تاکنون حدود ۷۰۰ واحد پلاسما اهدا شده است که با توجه به افزایش میزان مبتلایان از کسانی که بهبود یافته‌اند و شرایط لازم را برای اهدای پلاسما دارند دعوت می‌کنیم برای اهدای پلاسما مراجعه کنند.او بیان کرد: در شرایط کنونی کمبود خون نداریم، اما به تمامی گروه‌های خونی نیاز داریم؛ به‌ویژه همه گروه‌های خونی منفی به دلیل کم‌یاب بودن، بیشتر مورد نیاز هستند.زینلی گفت: هر فرد می‌تواند ۴۵۰ سی‌سی خون اهدا کند که نیاز مصرف هر بیمار، به نیاز و میزان خونی که از دست داده است بستگی دارد.

اهدای ۱۲۰۰ کلاه ایمنی به موتورسواران با مشارکت پلیس راهور اصفهان

اصفهان - خبرنگار روزنامه جمهوری اسلامی: رئیس پلیس راهنمایی و رانندگی فرماندهی انتظامی استان، از اهدای یک هزار و ۲۰۰ کلاه ایمنی به موتورسواران با مشارکت و همکاری دستگاه‌ها، نهادهای مردمی و خیران امنیت ساز خبر داد.

سرهنگ محمدی گفت: موضوع جان باختن و مجروح شدن موتورسیکلت سواران در تصادفات رانندگی قصه پرغصه‌ای برای پلیس است چرا که علی‌رغم آمارها، توصیه‌ها و هشدارهایی که بارها و بارها از طریق رسانه‌ها اعلام می‌کنیم اما همچنان شاهد بی‌توجهی و بی‌رغبتی این قشر در استفاده از کلاه ایمنی که به نوعی حافظ جان آنها است هستیم.وی افزود: علی‌رغم اینکه امسال شاهد کاهش جان باختگان در حوزه موتورسواران بودیم اما همچنان بیشترین میزان جان باختگان ناشی از تصادفات رانندگی استان اصفهان مربوط به این قشر است و این موضوع نشان می‌دهد که هنوز در اول کار هستیم و باید کارهای بیشتر و گسترده‌تری ازسوی سازمان‌ها، نهادها و گروه‌های مردمی باشیم.سرهنگ محمدی اظهار داشت: پلیس راهور استان اصفهان تا پیش از شیوع بیماری کرونا سلسله همایش‌های فرهنگی و آموزشی خوبی تحت عنوان "کلاهی برای زندگی" را با مشارکت سازمان، دستگاه‌ها، نهادهای مردمی و خیران امنیت ساز در سطح استان اجرا کرد که متأسفانه این برنامه به دلیل ملاحظات بهداشتی متوقف شد.رئیس پلیس راهور استان اصفهان از اهدای رایگان یک هزار و ۲۰۰ کلاه ایمنی به موتورسواران با برگزاری ۹ مورد از این همایش‌ها، پیش از شیوع بیماری کرونا خبر داد و گفت: برنامه‌های فرهنگی و آموزشی پلیس راهور استان اصفهان در دوران کرونا تعطیل نشده و تلاش می‌کنیم تا با استفاده از بستر فضای مجازی به ارتقای سطح فرهنگ و آموزش رانندگان و راکبان موتورسیکلت بپردازیم. وی اضافه کرد: معتقدم بهترین جایی که خیران می‌توانند هزینه کنند کمک به توسعه فرهنگ سازی و آموزش موتورسواران، تهیه کلاه ایمنی و حتی تلاش برای تعویض موتورسیکلت‌های برقی با بنزینی موتورسواران است.سرهنگ محمدی با اشاره به نظر پزشکان و متخصصان مبنی بر اینکه اصابت ضربه سر موتورسواران با زمین در هنگام تصادف دلیل اصلی مرگ این افراد است اظهار داشت: مطمئناً تلاش برای فرهنگسازی استفاده از کلاه ایمنی و استفاده از موتورسیکلت‌های برقی که از سرعت و ایمنی بالایی نسبت به موتورسیکلت‌های بنزینی برخوردارند منجر به کسب موفقیت بزرگ در زمینه نجات جان انسان‌ها خواهد شد که اقدامی خداپسندانه و ارزشمند است. این مقام انتظامی در ادامه عنوان کرد: از ابتدای امسال بنابر تدبیر فرمانده انتظامی استان اصفهان طرح تشدید برخورد با تخلفات موتورسیکلت‌ها به ویژه موتورسیلکت‌های فاقد پلاک، پلاک قدیمی و پلاک مخدوش و موتورسیکلت‌های هنجارشکنی که برای شهروندان مزاحمت ایجاد می‌کنند در دستورکار جدی پلیس راهور استان قرار گرفته و برخوردهای خوبی هم در این خصوص داشتیم، با این حال تجربه نشان داده اگر راکب موتورسیکلت خودش فرهنگ قانون مداری نداشته باشد نمی‌توان از وقوع حوادث ناگوار برای آنها جلوگیری کرد و بنابر این باز هم تأکید می‌کنم که بایستی فرهنگ راکبان موتورسیکلت ارتقا یابد.

آغاز سی و سومین دوره جشنواره بین‌المللی فیلم کودکان و نوجوان اصفهان

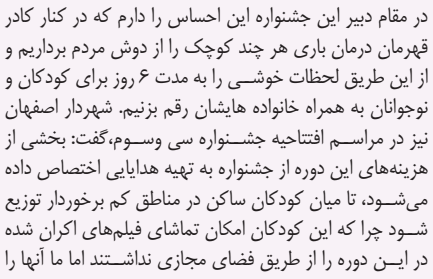

اصفهان- خبرنگار روزنامه جمهوری اسلامی: سی و سومین دوره جشنواره بین‌المللی فیلم کودکان و نوجوان اصفهان با رعایت پروتکل‌های بهداشتی آغاز بکار کرد.

امسال ۱۰۷ عنوان فیلم در ۲۹ باکس به مدت ۶ روز در شرایطی ارائه می‌شود که کودکان و نوجوانان می‌توانند برای اولین بار از سراسر ایران نظر خود را به دست‌اندرکاران این فیلم‌ها و جشنواره اعلام کنند. بنابراین متولدین سال‌های ۸۴ تا ۹۴ یعنی ۵ تا ۱۵ ساله‌ها می‌توانند هر روز فیلم‌هایی که در پلتفورم‌های مختلف پخش می‌شوند را داوری کنند. علیرضا تابش، دبیر جشنواره بین‌المللی سی وسوم در پیام ویدیویی در افتتاحیه این جشنواره گفت: امسال هر خانه یک سینما و هر کودک یک داور خواهد بود. جشنواره بخشی از خاطرات تصویری همه کودکان و نوجوانان ایران را حمل می‌کند و خرسندم که آغاز عصر جدید سینما را در این شرایط کرونایی اعلام کنم. وی ادامه داد: این شرایط دری تازه را به سوی رسانه‌ها باز کرد. در مقام دبیر این جشنواره این احساس را دارم که در کنار کادر قهرمان درمان باری هر چند کوچک را از دوش مردم برداریم و از این طریق لحظات خوشی را به مدت ۶ روز برای کودکان و نوجوانان به همراه خانواده هایشان رقم بزنیم. شهردار اصفهان نیز در مراسم افتتاحیه جشنواره سی وسوم،گفت: بخشی از هزینه‌های این دوره از جشنواره به تهیه هدایایی اختصاص داده می‌شود، تا میان کودکان ساکن در مناطق کم برخوردار توزیع شود چرا که این کودکان امکان تماشای فیلم‌های اکران شده در این دوره را از طریق فضای مجازی نداشتند اما ما آنها را فراموش نمی‌کنیم. قدرت ا... نوروزی، افزود: از تمام تلاشگران این عرصه هنری که توانستند این جشنواره را با وجود چنین شرایط بحرانی به زیبایی برگزار کنند، همچنین از خواهر خوانده‌های اصفهان در سراسر دنیا که پیام مکتوب یا ویدئویی برای این جشنواره فرستادند و این نشانگر اهمیت جشنواره فیلم کودک و نوجوانان اصفهان است تشکر می‌کنم.نوروزی اظهار داشت: امیدوارم جشنواره سی و سوم، در شهر سی و سه پل بتواند به خوبی شعار هر خانه یک سینما و هر کودک یک داور را تحقق ببخشد. اکنون که کرونا این بحران را ایجاد کرده باید بتوانیم به عنوان یک فرصت از آن استفاده کرده و خانه را مانند سینما به یک مکان فرهنگی تبدیل کنیم تا کودکان و نوجوان ما بتوانند فیلم‌های تولید شده در جشنواره امسال را در فضای مجازی ببینند و آنها را مانند یک متخصص داوری کنند. شهردار اصفهان تصریح کرد: در دل جشنواره امسال یک شعار زیبا وجود دارد و آن این است که علی‌رغم بحران کرونا، زندگی همواره جاری است و کرونا نمی‌تواند این زندگی را متوقف کند. وی افزود: خوشحالیم که امسال بیش از ۱۰۰ فیلم از طریق جشنواره فیلم کودکان و نوجوانان اصفهان به خانه‌های مردم راه پیدا کرده است و نیز خوشحال تریم که بسیاری از این فیلم‌ها در مناطق دور استان و کم برخوردار نیز در اختیار کسانی که به فضای وب دسترسی دارند قرار گرفته و تماشا می‌شود. نوروزی تأکید کرد: با توجه به اینکه ممکن است برخی کودکان و نوجوانان مناطق کم برخوردار، امکانات تماشای این فیلم‌ها را نداشته باشند، برنامه‌ای در نظر گرفتیم تا بخشی از هزینه این جشنواره در قالب هدایای شایسته به این کودکان اهدا شود. وی در انتها بیان داشت: اصفهان همواره مرکز این جشنواره و میزبان شایسته آن بوده است و هر سال این کار را زیباتر از قبل انجام داده است. امیدوارم امسال پدران و مادران شرایطی را فراهم کنند تا کودکان از این فیلم‌ها بیشترین بهره را برده و این آثار را داوری کنند. چرا که این کودکان نسل کسانی هستند که آینده را می‌سازند.

بهره مندی ۳۱ روستا در اردستان از طرح آبرسانی اصفهان بزرگ

اردستان- خبرنگار روزنامه جمهوری اسلامی: مدیر آبفا اردستان گفت: درحال حاضر ۵ مجتمع آبرسانی، درشهرستان اردستان شامل مجتمع باقرآباد با ۵ روستا، مجتمع جنبه و مکان با ۲ روستا، مجتمع اونج، ظفرقند و لاسیب با ۷ روستا، مجتمع هندوآباد، کچو مثقال و سرابه با ۶ روستا و مجتمع ریگستان یک با ۱۱ روستا تحت پوشش طرح آبرسانی اصفهان بزرگ قرار دارند.

رضا دهقانی با بیان این که درحال حاضر از ۱۷۴ روستای موجود در اردستان با جمعیت ۱۵ هزار و ۷۰۰ نفر، ۱۰۸ روستا تحت پوشش آبفا قرار دارند، افزود: منطقه اردستان دارای ۷ مجتمع آبرسانی روستایی است که ۵ مجتمع آن تحت پوشش طرح آبرسانی اصفهان بزرگ قرار دارد و ۲ مجتمع روستایی دیگر بنام مجتمع روستایی موغار با ۸ روستا و مجتمع ریگستان ۲ با ۹ روستا، آب شرب مورد نیاز آنها از طریق سه حلقه چاه تامین می‌شود.مدیر آبفا اردستان با اشاره به احداث مجتمع آبرسانی برزاوند و همبرات تصریح کرد: در صدد هستیم با احداث این دو مجتمع، ۵۱ روستای دیگر در منطقه اردستان تحت پوشش طرح آبرسانی اصفهان بزرگ قرار گیرند.دهقانی پیرامون احداث مجتمع برزاوند خاطرنشان ساخت: حدود ۱۰۸ کیلومتر طول خط انتقال آب در مجتمع برزاوند می‌باشد که تا کنون ۱۲ کیلومتر آن اجرا شده است، این درحالیست که مقرر گردیده اعتبار این پروژه از محل اعتبارات صندوق توسعه ملی تامین گردد. وی اعلام کرد: طول خط انتقال آب در مجتمع همبرات ۷۴ کیلومتر می‌باشد و با خرید حدود ۲۰ کیلومتر لوله برای عملیات اجرایی، این پروژه به‌زودی در دستور کار قرار می‌گیرد.دهقانی با بیان اینکه هم‌اکنون ۷۰ روستا در اردستان به صورت سیار آبرسانی می‌شوند عنوان کرد: از این رقم ۳۵ روستا تحت پوشش شرکت آبفا قرار دارند، این درحالیست که بیش از ۱۳ هزار انشعاب آب به روستاها در اردستان واگذار شده است.مدیر آبفا اردستان با اشاره به منابع آب محلی تصریح کرد: در اردستان ۳۵ حلقه چاه با دبی ۷۵ لیتر در ثانیه، ۱۱ قنات با آبدهی ۱۰ لیتر در ثانیه، ۳ دهنه چشمه با دبی۵ لیتر درثانیه در مدار بهره‌برداری قرار دارند.

شرکت برق منطقه‌ای اصفهان

آگهی مناقصه عمومی یک مرحله ای شماره ۹۹۰/۱۰۰۹ (شماره ۲۰۹۹۰۰۱۱۸۸۰۰۰۰۲۱ در سامانه ستاد)

(نوبت اول)

شرکت مناقصه گزار: شرکت برق منطقه‌ای اصفهان

شماره مناقصه	موضوع مناقصه	مبلغ تضمین شرکت در مناقصه	شرایط و الزامات ورود به مناقصه
۹۹۰/۱۰۰۹	خرید و تأمین تجهیزات شبکه زمین پست ۶۳/۲۰ کیلوولت ناجی‌آباد	۳۶۲,۵۰۰,۰۰۰ ریال	۱-ارائه گزارش تست‌های نوعی برای سیستم زمین موضوع مناقصه ۲-تأمین تجهیزات موضوع مناقصه می‌بایستی از سازندگان داخل کشور ارائه گردد.

نوع تضمین شرکت در مناقصه: ضمانتنامه معتبر یا فیش واریز وجه نقد به شماره شبا IR ۳۳۰۱۰۰۰۰۴۱۰۱۱۰۱۴۳۰۲۳۰۲۹۸ نزد بانک مرکزی با مبلغ فوق الذکر در وجه شرکت برق منطقه ای اصفهان

نحوه دریافت و تحویل اسناد مناقصه: کلیه مراحل برگزاری مناقصه از دریافت و تحویل اسناد تا مبادله قرارداد، با مراجعه به "سامانه تدارکات الکترونیکی دولت (ستاد)" به آدرس www.setadiran.ir امکان پذیر خواهد بود. (تماس با کارفرما، در صورت لزوم در ساعات اداری روزهای کاری با شماره ۳۶۲۷۰۸۲۰-۰۳۱)

مهلت دریافت اسناد: از ساعت ۱۰:۰۰ صبح روز سه شنبه مورخ ۱۳۹۹/۰۷/۲۹ لغایت ساعت ۱۶:۰۰ روز پنجشنبه مورخ ۱۳۹۹/۰۸/۰۸

مهلت و محل تحویل اسناد مناقصه: نسخه الکترونیکی کلیه مدارک و مستندات اسناد مناقصه بایستی حداکثر تا ساعت ۱۴:۰۰ روز دوشنبه مورخ ۱۳۹۹/۰۸/۱۹ در "سامانه تدارکات الکترونیکی دولت(ستاد) بارگذاری و نسخه فیزیکی(پاکت الف) آن در موعد مذکور به آدرس: اصفهان، خیابان چهارباغ بالا، دبیرخانه شرکت برق منطقه‌ای اصفهان تحویل گردد.

زمان و محل بازگشایی پاکات مناقصه: ساعت ۱۰:۰۰ صبح روز سه شنبه مورخ ۱۳۹۹/۰۸/۲۰ - سالن کمیسیون معاملات ساختمان معاونت مالی و پشتیبانی شرکت برق منطقه‌ای اصفهان

سایر شرایط مناقصه:

- به پیشنهادهائی که فاقد سپرده یا امضاء، مشروط و مخدوش بوده و یا پس از انقضاء مدت مقرر در آگهی واصل شود ترتیب اثر داده نخواهد شد.
- سایر اطلاعات و جزئیات مربوطه در اسناد مناقصه مندرج است. م الف ۱۰۲۶۳۳۱

ضمنا " می‌توانید این آگهی را در سایت‌های اینترنتی مشاهده کنید

www.erec.co.ir www.tavanir.org.ir http://iets.mporg.ir www.setadiran.ir

روابط عمومی شرکت برق منطقه‌ای اصفهان

فرمانده انتظامی استان خبر داد:

کاهش ۳۲ درصدی آمار تلفات حوادث رانندگی در استان یزد

یزد-خبرنگار روزنامه جمهوری اسلامی: فرمانده انتظامی استان یزد به مناسبت هفته نیروی انتظامی در نشست با خبرنگاران که از طریق سامانه برخط خانه مطبوعات استان به صورت آنلاین برگزار شد، از کاهش ۳۲ درصدی آمار تلفات حوادث رانندگی در استان خبر داد. سردار بهدانی‌فرد با بیان این که برنامه‌های امسال هفته نیروی انتظامی از ۲۷ مهرماه آغاز خواهد شد و به مدت یک هفته تا دوم آبان ماه ادامه خواهد داشت، گفت: شعار هفته ناجا در سال جاری «با هم برای امنیت و سلامت» انتخاب شده و در استان یزد برگزاری ۱۲۴ برنامه با رعایت پروتکل‌های بهداشتی تعریف شده که حدود ۹۰ درصد از آنها مربوط به حوزه‌های فرهنگی، اجتماعی و آموزشی است.وی در ادامه گزارشی از عملکرد شش ماهه نیروی انتظامی استان ارائه کرد و گفت: طی این مدت ۲۶ تن مواد مخدر در استان کشف شده که نسبت به سال گذشته ۴۳ درصد رشد داشته است و در همین رابطه ۲۹ باند قاچاق مواد مخدر منهدم و ۱۱۵۸ متهم نیز دستگیر شده است.سردار بهدانی‌فرد از کاهش ۱۲ درصدی وقوع سرقت‌ها در استان طی شش ماهه نخست امسال خبر داد و گفت: در این مدت کشفیات سرقت ۶۲ درصد افزایش یافته و در همین رابطه نیز ۲۲ باند سارقان خشن منازل و مغازه‌های استان متلاشی و ۶۲ نفر نیز دستگیر شدند.وی همچنین به کاهش ۳۲ درصدی آمار تلفات حوادث رانندگی در استان در نیمه نخست امسال نسبت به سال گذشته اشاره و عنوان کرد: در حوزه تصادفات درون شهری ۴۵ درصد کاهش فوتی و در تصادفات برون شهری نیز کاهش ۲۵ درصدی فوتی‌ها را در استان شاهد بودیم.

مدیرعامل شرکت آب منطقه قزوین:

تامین آب شرب از سد طالقان از بزرگترین طرح‌های عمرانی استان قزوین است

قزوین- خبرنگارروزنامه جمهوری اسلامی: تامین آب شرب از سد طالقان یکی از بزرگترین پروژه‌های آبی کشور و پروژه‌های بزرگ عمرانی استان می‌باشد که اجرای تصفیه خانه آن از طریق قرارداد BOT به پیمانکار واگذار شده و پیگیری‌های آن به عمل آمده است.

مهندس ملکی مدیرعامل شرکت آب منطقه‌ای قزوین در نشست با فرمانده سازمان بسیج ادارات استان قزوین و فرمانده حوزه مقاومت بسیج شهید مطهری با هدف استفاده از ظرفیت‌های و پتانسیل‌های این نهاد مردمی ضمن اعلام این مطلب گفت:امیدواریم فاز اول این تصفیه خانه آب شرب از سد طالقان در تابستان سال آینده به بهره‌برداری برسد. وی همچنین با اشاره به پروژه خط انتقال آب نیز افزود: برای قطع وابستگی این پروژه به منابع مالی دولت اقدامات مناسبی صورت گرفته و امیدواریم ظرف یکی دو ماه آینده سرمایه گذار این پروژه از طریق مناقصه تعیین گردد تا شاهد تسریع در روند اجرای این پروژه باشیم. ملکی در ادامه با اشاره به وضعیت پساب شهرکهای صنعتی استان بیان داشت: با برنامه‌ریزی‌های صورت گرفته مطالعات طرح ساماندهی پساب شهرکهای صنعتی استان در شرکت آغاز و درحال حاضر نیز بیش از ۴۰ درصد پیشرفت فیزیکی دارد و براساس این مطالعات قرار است پروژه‌ای با هدف جذب سرمایه گذار تعریف گردد تا پساب شهرکهای صنعتی البرز، لیا و کاسپین به تالاب‌الله آباد منتقل تا ضمن احیای این تالاب فرصت‌های اشتغال زایی از طریق تعریف پروژه‌های گردشگری در این منطقه نیز ایجاد گردد.مدیرعامل شرکت آب منطقه‌ای با اشاره به اقدامات این شرکت در راستای طرح

احیا و تعادل بخشی منابع آب زیرزمینی گفت: در سال آبی گذشته چیزی حدود ۷۰ میلیون مترمکعب تغذیه مصنوعی در استان صورت پذیرفته و ۳۰۰ حلقه چاه نیز پر و مسلوب المنفعه شده است.

اجرای طرح هادی در ۴۴ روستای قم

قم- خبرنگار روزنامه جمهوری اسلامی: جانشین معاون عمران روستایی بنیاد مسکن انقلاب اسلامی قم گفت: امسال طرح هادی با اعتبار ۱۵۰ میلیارد ریال در ۴۴ روستای این استان اجرا می‌شود. صمدی افزود: ساماندهی و اصلاح بافت موجود، برآورد امکانات و نحوه استفاده از زمین برای عملکردهای مختلف از جمله مسکونی، تجاری و کشاورزی از اهداف این طرح می‌باشد.وی، تهیه و اجرای طرح بهسازی و احیای بافت‌های باارزش روستایی، جذب گردشگران و ماندگاری مردم در روستاها را از دیگر اهداف اجرای طرح عنوان کرد.وی با بیان این‌که برای هر روستا با توجه به نیازهای آن، یک طرح هادی در نظر گرفته می‌شود، افزود: افق طرح هادی ۱۰ ساله می‌باشد که پس از پایان آن بازنگری انجام می‌شود و ممکن است در مناطقی که این قابلیت‌ها بیشتر وجود دارد موعد بازنگری طرح، زودتر انجام شود.صمدی گفت: از سال ۱۳۸۰ تاکنون، طرح هادی در ۱۳۲ روستا واقع در بخش‌های پنج‌گانه این استان اجرایی شده است. وی افزود: در اکثر روستاهای مذکور برای چندمین بار نسبت به اجرای عملیات عمرانی اقدام شده است.به گفته وی، صدور ۱۷ هزار جلد سند مالکیت، واگذاری ۶ هزار و ۵۰۰ قطعه اراضی روستایی، ۹۰۰ هکتار تملک زمین در ۹۵ روستا و ۱۷ هزار فقره خدمات صدور پروانه و استعلام از دیگر اقداماتی است که تاکنون در روستاهای استان انجام شده است.

مدیرعامل شرکت بهره‌برداری نفت و گاز غرب تأکید کرد:

لزوم حضور جدی HSE در همه واحدهای ستادی و عملیاتی

کرمانشاه- خبرنگار روزنامه جمهوری اسلامی: مدیرعامل شرکت بهره‌برداری نفت و گاز غرب بر حضور جدی واحدهای HSE در ستاد و مناطق عملیاتی و اجرای کامل دستورالعمل‌های این حوزه تأکید کرد.

سعید ناصری پور در جلسه‌ای که به منظور تقدیر از نفرات برتر مسابقه آتش‌نشانی و ایمنی برگزار شد، با تقدیر از کارکنان HSE به ویژه واحد ایمنی و آتش‌نشانی، اظهار کرد: علی‌رغم ریسک بالای کار در مناطق عملیاتی و بروز حوادث طبیعی در چند سال اخیر خوشبختانه در شرکت بهره‌برداری نفت و گاز غرب هیچ‌گونه حادثه فرآیندی رخ نداده است.وی ادامه داد: این نشان از تلاش و کوشش جهادی و هوشیاری همه کارکنان خصوصاً نیروهای توانمند اداره ایمنی، بهداشت و محیطزیست HSE این شرکت دارد.ناصری پور با اشاره به شیوع کرونا و تحت تأثیر قرار گرفتن بسیاری از جنبه‌های کاری و اهمیت بالای سلامت کارکنان و خانواده‌هایشان، گفت: رعایت اصول بهداشت فردی و همکاری کامل کارکنان با اداره HSE در ستاد و مناطق عملیاتی این شرکت و اجرای کامل شیوه‌نامه‌های ابلاغی در خصوص پیشگیری از کرونا الزامی است، تا این بحران نیز با حداقل آسیب کنترل شود و تولید همچنان بی‌وقفه تداوم یابد. گفتنی است؛ در این جلسه که با رعایت دستورالعمل‌های بهداشتی و رعایت فاصله‌گذاری اجتماعی برگزارشد، از نفرات برتر مسابقات آتش‌نشانی و ایمنی در ستاد کرمانشاه، منطقه عملیاتی نفت شهر/ تنگ بیجار و منطقه عملیاتی چشمه خوش/ دهلران/ سرکان مالکوه تقدیر شد.

آگهی ابلاغ اجرائیه کلاسه: ۱۳۹۹۰۴۰۰۶۲۲۶۰۰۰۰۲۱/۱

بدینوسیله به خانم طاهره سبحانی و مهدی سبحانی بدهکاران پرونده کلاسه ۱۳۹۹۰۴۰۰۶۲۲۶۰۰۰۰۲۱/۱ که برابر گزارش مامور پست شناخته نگردیده‌اید ابلاغ می‌گردد که برابر سند رهنی شماره ۲۲۱۷ مورخه ۹۰/۰۲/۶ بین شما و بانک ملت مبلغ ۱۲۱۲۵۶۴۵۵ ریال بعنوان اصل (که خسارات دیرکرد روزانه اضافه خواهد شد) بدهکار می‌باشید که بر اثر عدم پرداخت وجه بستانکار درخواست صدور اجرائیه نموده پس از تشریفات قانونی اجرائیه صادر و بکلاسه فوق در این اجراء مطرح می‌باشد لذا طبق ماده ۱۸/۱۹ آئین‌نامه اجرائی مفاد اسناد رسمی بشما ابلاغ می‌گردد از تاریخ انتشار این آگهی که تاریخ ابلاغ اجرائیه محسوب است فقط یک نوبت در روزنامه درج و منتشر می‌گردد ظرف مدت ده روز نسبت به پرداخت بدهی خود اقدام و در غیر این صورت بدون انتشار آگهی دیگری عملیات اجرائی طبق مقررات علیه شما تعقیب خواهد شد. م الف ۱۵۸

مسئول واحد اجرای اسناد رسمی بردسکن
غلامرضا گنج‌بخش

آگهی ابلاغ اجرائیه کلاسه: ۱۳۹۹۰۴۰۰۶۲۲۶۰۰۰۰۲۳/۱

بدینوسیله به محمدحسن نجفی به ش‌ملی ۵۷۲۹۶۹۳۹۳۱ بدهکار پرونده کلاسه ۱۳۹۹۰۴۰۰۶۲۲۶۰۰۰۰۲۳/۱ که برابر گزارش مامور پست شناخته نگردیده‌اید ابلاغ می‌گردد که برابر سند رهنی ۳۱۴۷ مورخه ۹۵/۹/۴ بین شما و بانک ملت مبلغ یکصد و چهل و دو میلیون و هشتصد و دو هزار و چهارصد و نود و یک به اضافه خسارات تاخیر روزانه تا تاریخ مزایده بدهکار می‌باشید که بر اثر عدم پرداخت وجه بستانکار درخواست صدور اجرائیه نموده پس از تشریفات قانونی اجرائیه صادر و بکلاسه فوق در این اجراء مطرح می‌باشد لذا طبق ماده ۱۸/۱۹ آئین‌نامه اجرائی مفاد اسناد رسمی بشما ابلاغ می‌گردد از تاریخ انتشار این آگهی که تاریخ ابلاغ اجرائیه محسوب است فقط یک نوبت در روزنامه درج و منتشر می‌گردد ظرف مدت ده روز نسبت به پرداخت بدهی خود اقدام و در غیر این صورت بدون انتشار آگهی دیگری عملیات اجرائی طبق مقررات علیه شما تعقیب خواهد شد. م الف ۱۵۹

مسئول واحد اجرای اسناد رسمی بردسکن
غلامرضا گنج‌بخش

رونوشت آگهی حصر وراثت

هاشم حاتمی فرزند کاظم بشناسنامه شماره ۸۴۴ باستناد شهادتنامه و گواهی فوت و رونوشت شناسنامه ورثه، درخواستی بشماره ۸۲۲/۲/۹۹ تقدیم این شورا نموده چنین اشعار داشته است که کاظم حاتمی نصاری فرزند بیژن بشناسنامه شماره ۵ در تاریخ ۱۳۹۳/۰۳/۲۲ درگذشته و ورثه وی در هنگام درگذشت عبارتند از:
۱- هاشم حاتمی فرزند کاظم بشناسنامه شماره ۸۴۴ نسبت با متوفی: فرزند
۲- جاسم حاتمی نصاری فرزند کاظم بشناسنامه شماره ۲۱۲ نسبت با متوفی: فرزند
۳- یاسم حاتمی نصاری فرزند کاظم بشناسنامه شماره ۱ نسبت با متوفی: فرزند
۴- روح‌اله حاتمی نصاری فرزند کاظم بشناسنامه شماره ۵ نسبت با متوفی: فرزند
۵- فرشته حاتمی فرزند کاظم بشناسنامه شماره ۸۴۲ نسبت با متوفی: فرزند
۶- مرضیه حاتمی فرزند کاظم بشناسنامه شماره ۸۴۳ نسبت با متوفی: فرزند
۷- میترا حاتمی نصاری فرزند کاظم بشناسنامه شماره ۷ نسبت با متوفی: فرزند
۸- فائزه حاتمی نصاری فرزند کاظم بشناسنامه شماره ۱۰۷ نسبت با متوفی: فرزند
۹- بتول حاتمی نصاری فرزند کاظم بشناسنامه شماره ۲۰۵۳ نسبت با متوفی: فرزند
۱۰- افسانه حاتمی نصاری فرزند کاظم بشناسنامه شماره ۲ نسبت با متوفی: فرزند
۱۱- طوبی حیدری ذلان فرزند علی بشناسنامه شماره ۴۳۰ نسبت با متوفی: زوجه
اینک با انجام تشریفات مقدماتی درخواست مزبور را در یک نوبت آگهی می‌نماید. تا هرکس اعتراضی دارد و یا وصیت‌نامه از متوفی نزد او باشد. از تاریخ نشر آگهی ظرف یک ماه به شورا تقدیم دارد و الا گواهی صادر خواهد شد.
رئیس شعبه دوم حقوقی شورای حل اختلاف ایوان غرب - محمدعلی خسروی

آگهی تحدیدحدود اختصاصی موضوع تبصره ذیل ماده ۱۳ قانون تعیین و تکلیف اراضی و ساختمانهای فاقد سند رسمی

نظر به اینکه عملیات تحدیدی ششدانگ یک باب انباری دارای ۴۰۰ متر اعیان به مساحت ۴۷۸۸/۶۰ مترمربع قسمتی از پلاک ۱۱۲ و ۱۱۳- اصلی قطعه ۱ بخش ۵ واقع در میناب بلوار رسالت به نام خانم طاهره چاوک فرزند محمد تاکنون به عمل نیامده لذا طبق تقاضای کتبی نامبرده درخواست تحدید حدود اختصاصی نموده؛ تحدید حدود اختصاصی به استناد تبصره ذیل ماده ۱۳ قانون تعیین و تکلیف اراضی و ساختمانهای فاقد سند رسمی در مورخ ۱۳۹۹/۰۸/۲۱ از ساعت ۹ الی ۱۱ صبح در محل شروع بعمل خواهد آمد اینک به موجب این آگهی از متقاضی و کلیه صاحبان املاک مجاور طبق ماده ۱۴ قانون ثبت دعوت می‌شود که در وقت مقرر در محل حضور بهم رسانند واخواهی مجاورین نسبت به حدود و حقوق ارتفاقی طبق ماده ۲۰ قانون ثبت از تاریخ تنظیم صورت‌مجلس تحدید حدود تا ۳۰ روز پذیرفته خواهد شد.
م - الف ۱۸۹۹
تاریخ انتشار: ۱۳۹۹/۰۷/۲۹
عقیل قاسمی ــ رئیس ثبت اسناد و املاک میناب

آگهی دعوت مجمع عمومی فوق‌العاده شرکت نوین چاپ آریانا سهامی خاص به شماره ۵۸۱۹ و شناسه ملی ۱۰۸۶۰۴۴۴۵۵۲

از کلیه سهامداران شرکت نوین چاپ آریانا سهامی خاص به شماره ثبت ۵۸۱۹ و شناسه ملی ۱۰۸۶۰۴۴۴۵۵۲دعوت بعمل می‌آید که در جلسه مجمع عمومی فوق‌العاده که در تاریخ ۹۹/۰۸/۱۰ ساعت ۱۰ صبح روز شنبه در محل شرکت به آدرس: بوشهر - منطقه ویژه اقتصادی بوشهر - میدان شهید گنجی - خیابان توسعه - پلاک ۴ جهت پاره‌ای تصمیمات بشرح دستور جلسه تشکیل می‌گردد حضور بهم رسانند.
دستور جلسه: -افزایش سرمایه شرکت به استناد ماده ۱۵۷ قانون اصلاحی تجارت.
هیات مدیره شرکت

رونوشت حصر وراثت

آقای صحبت‌الله عباسی مرادی دارای شناسنامه شماره ۸۹ به شرح دادخواست به کلاسه ۹۹۰۱۱۱۱ از این شورا درخواست گواهی حصر وراثت نموده و چنین توضیح داده که شادروان حاتم‌بگ عباسی مرادی فرزند حسین‌بگ به شناسنامه شماره ۱۱۰۶۶ متولد سال ۱۳۱۹ در اقامتگاه دائمی خود در تاریخ ۱۳۶۹ بدرود زندگی گفته و ورثه آن مرحوم منحصر است به:
۱- صحبت‌الله عباسی مرادی نام پدر حاتم‌بگ شماره شناسنامه ۸۹ متولد ۱۳۶۴ نسبت: فرزند
۲- مهوش عباسی مرادی نام پدر حاتم‌بگ شماره شناسنامه ۵۹۸۹۹۵۸۰۴۸ متولد ۱۳۶۶ نسبت: فرزند
۳- قمرسلطنت طهماسبی نام پدر خانلر شماره شناسنامه ۲۰۰ متولد ۱۳۳۰ نسبت: همسر
۴- تاج‌طلا عباسی مرادی نام پدر حاتم‌بگ شماره شناسنامه ۶۵۳۷ متولد ۱۳۵۸ نسبت: فرزند
۵- جواد عباسی مرادی نام پدر حاتم‌بگ شماره شناسنامه ۸۸ متولد ۱۳۶۲ نسبت: فرزند
۶- حجت عباسی مرادی نام پدر حاتم‌بگ شماره شناسنامه ۳۹۹۱۷ متولد ۱۳۵۶ نسبت: فرزند
۷- فاطمه عباسی مرادی نام پدر حاتم‌بگ شماره شناسنامه ۴۸۸ متولد ۱۳۴۸ نسبت: فرزند
۸- ایرج عباسی مرادی نام پدر حاتم‌بگ شماره شناسنامه ۴۱۹۰۱۰۴۰۹۴ متولد ۱۳۶۹ نسبت: فرزند
اینک با انجام تشریفات مقدماتی و به استناد ماده ۳۶۱ قانون امور حسبی درخواست مزبور را یک نوبت آگهی می‌نماید تا هرکس اعتراضی دارد و یا وصیت‌نامه‌ای از متوفی نزد او باشد از تاریخ نشر نخستین آگهی ظرف مهلت یک ماه به این شورا تقدیم نماید درغیر اینصورت گواهی صادر خواهد شد. م الف ۹۰۵
زهرا احمدیانی ــ مدیر دفتر شعبه اول شورای حل اختلاف شهرستان کوهدشت

آگهی تغییرات شرکت عشایری دامداران گوران شرکت تعاونی به شماره ثبت ۱۶ و شناسه ملی ۱۰۶۶۰۰۰۱۷۲۵

به استناد صورتجلسه هیئت مدیره مورخ ۱۳۹۸/۰۸/۲۵ تصمیمات ذیل اتخاذ شد : -سمت مدیران: -غلامرضا نظری به کدملی ۴۹۴۹۲۶۶۱۷۹ :به سمت مدیرعامل خارج از سهامدار و خارج از عضو هیئت مدیره برای مدت سه سال مالی انتخاب گردید. - صفیار احمدی بیلهوئی به کدملی:۴۹۴۹۶۰۵۳۷۲ به سمت رئیس هیئت مدیره -صوفی سلیمی به کدملی: ۳۳۶۹۳۰۵۱۴۳ به سمت نایب رئیس هیئت مدیره -سعید همتی به کد ملی :۴۹۴۹۶۰۵۳۹۹ به سمت عضو هیئت مدیره -علی مردان کرمی به کد ملی :۳۳۴۰۹۴۷۶۷۸ به سمت عضو هیئت مدیره -حیدر یاری به کدملی:۴۹۴۹۸۷۶۲۷۹ به سمت عضو هیئت مدیره اعضا برای مدت سه سال مالی انتخاب گردیدند -دارندگان حق امضا :کلیه چک ها ،قراردادها ،اسناد و اوراقی که ایجاد تعهدی برای شرکت بنماید و یا تمام یا قسمتی از حق شرکت را منتفی سازد به استثنای مواردی که هیئت مدیره به منظور اداره امور جاری شرکت ترتیب خاصی داده باشد پس از تصویب هیئت مدیره با امضا رئیس هیئت مدیره به منظور اداره امور جاری شرکت ترتیب خاصی داده باشد پس از تصویب هیئت مدیره با امضا رئیس هیئت مدیره و مدیرعامل با مهر شرکت معتبر خواهد بود ولی اوراق عادی شرکت فقط با امضا مدیرعامل صادر خواهد شد مگر مراسلات هیئت مدیره که با رعایت ماده ۴۸ این اساسنامه با امضا رئیس هیئت مدیره صورت خواهد گرفت
اداره کل ثبت اسناد و املاک استان کرمانشاه
مرجع ثبت شرکت ها و موسسات غیرتجاری کرند (۱۰۲۵۱۱۴)

آگهی تغییرات شرکت سعادت اندیش بانه شرکت سهامی خاص به شماره ثبت ۷۷۱ و شناسه ملی ۱۴۰۰۶۰۴۳۴۱۰

به استناد صورتجلسه هیئت مدیره مورخ ۱۳۹۹/۰۵/۱۳ تصمیمات ذیل اتخاذ شد : ۱ - سمت اعضاء هیئت مدیره به شرح ذیل تعیین گردید : خانم فاطمه رحیم مدار به سمت رئیس هیئت مدیره کدملی ۳۷۵۰۰۱۳۹۰۱ آقای مصطفی سعادت به سمت مدیر عامل و عضو هیئت مدیره کدملی ۳۷۶۱۷۳۳۷۰۴ خانم رضوان قربان زاده به سمت نایب رئیس هیئت مدیره کد ملی ۳۷۶۲۳۹۵۱۳۶ ۲ - دارندگان حق امضاء مجاز در شرکت : کلیه اسناد و اوراق بهادار و تعهدآور شرکت به امضاء مدیرعامل و همراه با مهر شرکت دارای اعتبار می باشد.
اداره کل ثبت اسناد و املاک استان کردستان
مرجع ثبت شرکت ها و موسسات غیرتجاری بانه (۱۰۲۵۵۸۷)

آگهی تغییرات شرکت مروارید سیاه سواحل گمیشان سهامی خاص به شماره ثبت ۱۲۲۷ و شناسه ملی ۱۴۰۰۴۱۲۶۴۴۳

به استناد صورتجلسه هیئت مدیره مورخ ۱۳۹۹/۰۱/۲۱ تصمیمات ذیل اتخاذ شد : عبداله منتظر نظام به کد ملی ۶۲۸۰۰۱۷۰۵۲ به سمت رئیس هیئت مدیره و مدیرعامل ، مهری یزدانی به کد ملی ۲۲۳۹۵۳۹۵۶۹ به سمت نایب رئیس هیئت مدیره و مارال منتظر نظام به کد ملی ۶۲۸۰۰۵۰۳۰۰ به سمت عضو هیئت مدیره برای مدت دو سال انتخاب گردیدند. کلیه قراردادها و اسنادرسمی و تعهدآور بانکی واوراق بهادار واسنادعادی و نامه ها با امضای منفرد مدیرعامل(عبداله منتظرنظام) و مهر شرکت معتبرخواهد بود.
اداره کل ثبت اسناد و املاک استان گلستان
مرجع ثبت شرکت ها و موسسات غیرتجاری بندر ترکمن (۱۰۲۶۴۰۳)

آگهی تغییرات شرکت سرامان پیمان شرکت سهامی خاص به شماره ثبت ۱۱۴۱۸ و شناسه ملی ۱۰۱۰۰۹۳۹۵۱۶

به استناد صورتجلسه مجمع عمومی عادی مورخ ۱۳۹۹/۰۶/۰۱ تصمیمات ذیل اتخاذ شد : زهرا اسحق یان با کد ملی ۱۲۸۰۳۲۱۹۱۱ و محمدعلی اسحق یان با کد ملی۱۲۸۴۳۸۵۹۱۴ و رضوان اخوان صفائی با کدملی ۱۲۸۵۴۳۳۴۶۷ بعنوان اعضای هیات مدیره برای مدت دوسال تا تاریخ ۱۴۰۱/۰۶/۰۱ انتخاب گردیدند فرزانه سادات حسینی به شماره ملی ۱۲۷۰۱۸۷۲۲۸ به سمت بازرس اصلی و حمیدرضا شریف حسین اصفهان به شماره ملی ۱۲۷۰۵۴۱۹۷۸ به سمت بازرس علی البدل برای مدت یک سال انتخاب شدند.روزنامه رسمی جمهوری اسلامی ایران جهت نشر آگهی شرکت انتخاب شد.
اداره کل ثبت اسناد و املاک استان اصفهان
اداره ثبت شرکت ها و موسسات غیرتجاری اصفهان (۱۰۲۳۶۷۰)

آگهی تغییرات شرکت سعادت اندیش بانه شرکت سهامی خاص به شماره ثبت ۷۷۱ و شناسه ملی ۱۴۰۰۶۰۴۳۴۱۰

به استناد صورتجلسه مجمع عمومی عادی بطور فوق العاده مورخ ۱۳۹۹/۰۵/۱۳ تصمیمات ذیل اتخاذ شد : ۱ - اعضاء هیئت مدیره به قرار ذیل و برای مدت دو سال انتخاب گردیدند: آقای مصطفی سعادت کد ملی ۳۷۶۱۷۳۳۷۰۴ خانم رضوان قربان زاده کد ملی ۳۷۶۲۳۹۵۱۳۶ خانم فاطمه رحیم مدار کد ملی ۳۷۵۰۰۱۳۹۰۱ - ۲ بازرسان شرکت به شرح ذیل و برای مدت یکسال مالی برگزیده شدند : آقای شورش رحیمی یازیبلاغی کد ملی ۳۷۶۱۷۳۳۹۰۹ به سمت بازرس اصلی آقای سعداله مصطفائی کد ملی ۳۸۴۹۸۷۶۱۷۹ به سمت بازرس علی البدل
اداره کل ثبت اسناد و املاک استان کردستان
مرجع ثبت شرکت ها و موسسات غیرتجاری بانه (۱۰۲۵۵۸۸)

آگهی تغییرات شرکت پیشگامان تولید و فرآوری کاغذ آرش با مسئولیت محدود به شماره ثبت ۱۵۸۳۰ و شناسه ملی ۱۴۰۰۷۸۰۱۱۲۰

به استناد صورتجلسه مجمع عمومی فوق العاده مورخ ۱۳۹۹/۰۷/۰۵ تصمیمات ذیل اتخاذ شد : ۱- آقای محمد جواد فرزانه به شماره ملی ۰۳۸۲۰۸۹۹۰۱ با پرداخت مبلغ ۶۳,۶۸۰,۴۰۰,۰۰۰ ریال به صندوق شرکت، سهم الشرکه خودرا به مبلغ ۶۳,۷۰۰,۰۰۰,۰۰۰ ریال افزایش داد. ۲- خانم مهری اکبری به شماره ملی ۰۴۵۲۶۲۲۳۶۰ با پرداخت مبلغ ۱,۲۹۹,۶۰۰,۰۰۰ ریال به صندوق شرکت، سهم الشرکه خودرا به مبلغ ۱,۳۰۰,۰۰۰,۰۰۰ ریال افزایش داد. سرمایه شرکت از مبلغ ۲۰,۰۰۰,۰۰۰,۰۰۰ ریال به ۶۵,۰۰۰,۰۰۰,۰۰۰ ریال افزایش یافت و ماده ۴ اساسنامه به شرح فوق اصلاح گردید در نتیجه سهم الشرکه هر یک از شرکاء پس از افزایش سرمایه عبارتست از : محمد جواد فرزانه به شماره ملی ۰۳۸۲۰۸۹۹۰۱ دارنده ۶۳,۷۰۰,۰۰۰,۰۰۰ ریال سهم الشرکه ، مهری اکبری به شماره ملی ۰۴۵۲۶۲۲۳۶۰ دارنده ۱,۳۰۰,۰۰۰,۰۰۰ ریال سهم الشرکه
اداره کل ثبت اسناد و املاک استان قم
اداره ثبت شرکت ها و موسسات غیرتجاری قم (۱۰۲۰۴۰۶)

آگهی تغییرات موسسه قرض الحسنه ولی عصر ابوزید آباد کاشان به شماره ثبت ۴ و شناسه ملی ۱۰۲۶۰۰۰۷۱۷۶

به استناد نامه شماره ۹۳۳ مورخ ۱۳۹۹/۰۷/۰۱ سازمان اقتصاد اسلامی ایران و صورتجلسه مجمع عمومی عادی مورخ ۱۳۹۹/۰۵/۲۵ تصمیمات ذیل اتخاذ شد: - اکبر محمدی به شماره ملی ۱۲۶۰۶۷۲۴۰۹ به عنوان بازرس اصلی و محمدجواد پور برات ابوزیدآبادی به شماره ملی ۱۲۶۰۶۴۰۲۷۲ به عنوان بازرس علی البدل برای مدت یک سال انتخاب گردیدند. - عباس اقبالیان به شماره ملی ۱۲۶۲۴۳۷۰۱، سید علی اکبر سیدیان به شماره ملی ۱۲۶۲۴۱۷۷۳۲، محسن قندی به شماره ملی ۱۲۶۰۶۳۸۰۳۰، مهدی عباسیان مزرعه نوی به شماره ملی ۱۲۶۲۴۷۸۰۱۴، علی اناری به شماره ملی ۱۲۶۲۴۲۳۲۰۱، امید میرزائی به شماره ملی ۱۲۶۲۴۴۱۵۴۴، علیجان حسن زاده به شماره ملی ۱۲۶۲۴۲۲۱۸۳ به عنوان اعضای اصلی هیئت مدیره، ماشااله علیشاهی فخره به شماره ملی ۱۲۶۲۴۳۵۸۴۶، محمد نصیری به شماره ملی ۱۲۶۲۴۲۸۹۷۱، مهدی نجفی به شماره ملی ۱۲۶۲۴۸۰۴۲۶، محمود خامی به شماره ملی ۱۲۶۰۶۳۷۰۳۴ و مرتضی اسماعیل زاده به شماره ملی ۱۲۶۰۶۳۳۴۳۸ به عنوان اعضای علی البدل هیئت مدیره برای مدت دو سال انتخاب شدند. - روزنامه کثیرالانتشار جمهوری اسلامی جهت درج آگهی های شرکت تعیین شد. - تراز و بیلان منتهی به سال مالی ۱۳۹۸ مورد تصویب قرار گرفت.
اداره کل ثبت اسناد و املاک استان اصفهان
مرجع ثبت شرکت ها و موسسات غیرتجاری آران و بیدگل (۱۰۲۳۷۰۶)

آگهی تغییرات شرکت صنایع بسته بندی مشهد شرکت سهامی عام به شماره ثبت ۳۱۷۸ و شناسه ملی ۱۰۳۸۰۱۹۰۷۸۰

به استناد صورتجلسه هیئت مدیره مورخ ۱۳۹۹/۰۵/۲۲ و اجازه مجمع عمومی فوق العاده مورخ ۱۳۹۹/۰۵/۲۰ و نامه شماره ۰۷۴- ۶۲۵۷۵۲ / ۹۹۹ مورخ ۱۳۹۹/۰۶/۱۲ سازمان بورس و اوراق بهادار تصمیمات ذیل اتخاذ شد : سرمایه شرکت از مبلغ ۵۱۸۹۱۳۳۴۰۰۰ ریال به مبلغ ۲۸۲۷۱۱۳۳۴۰۰۰ ریال منقسم به ۲۸۲۷۱۱۳۳۴ سهم ۱۰۰۰ ریالی با نام ازمحل مازاد تجدید ارزیابی دارائی های شرکت افزایش یافته و ماده مربوطه در اساسنامه بشرح ذیل اصلاح گردید : - سرمایه شرکت مبلغ ۲۸۲۷۱۱۳۳۴۰۰۰ ریال ، منقسم به ۲۸۲۷۱۱۳۳۴ سهم عادی با نام هزار ریالی می باشد که تماماً پرداخت گردیده است .
اداره ثبت شرکت ها و موسسات غیرتجاری مشهد (۱۰۲۵۷۹۵)
اداره کل ثبت اسناد و املاک استان خراسان رضوی

آگهی تغییرات شرکت سرامان پیمان شرکت سهامی خاص به شماره ثبت ۱۱۴۱۸ و شناسه ملی ۱۰۱۰۰۹۳۹۵۱۶

به استناد صورتجلسه هیئت مدیره مورخ ۱۳۹۹/۰۶/۰۱ تصمیمات ذیل اتخاذ شد : زهرا اسحق یان به شماره ملی ۱۲۸۰۳۲۱۹۱۱ به سمت رئیس هیئت مدیره و رضوان اخوان صفائی با کدملی ۱۲۸۵۴۳۳۴۶۷ به سمت نایب رئیس هیئت مدیره و محمدعلی اسحق یان به شمارملی ۱۲۸۴۳۸۵۹۱۴ به سمت مدیر عامل و عضو هیئت مدیره برای مدت دو سال انتخاب گردیدندکلیه اسناد و اوراق بهادار و تعهدآور شرکت از قبیل چک ، سفته ، بروات ، قراردادها و عقوداسلامی با امضاء رئیس هیئت مدیره یا مدیر عامل همراه با مهر شرکت معتبر می باشد.
اداره کل ثبت اسناد و املاک استان اصفهان
اداره ثبت شرکت ها و موسسات غیرتجاری اصفهان (۱۰۲۳۶۵۸)

آگهی تغییرات شرکت تولید و توزیع پانزده خرداد استان و شهرستان همدان شرکت تعاونی به شماره ثبت ۸۰۲۵ و شناسه ملی ۱۰۸۲۰۰۷۸۰۴۴

به استناد صورتجلسه هیئت مدیره مورخ ۱۳۹۸/۰۵/۱۹ و باستناد نامه ۲۲۴۷۹ مورخ ۹۸/۱۱/۲۱ اداره تعاون کار و رفاه اجتماعی استان همدان تصمیمات ذیل اتخاذ شد : ۱ - سمت اعضاء هیئت مدیره به قرار ذیل تعیین گردیدند: آقای یاسر نوروزی به شماره ملی ۳۸۷۵۸۴۵۱۸۸ به سمت رییس هیات مدیره آقای محمد نقی نوروزی به شماره ملی ۵۰۲۹۶۴۰۳۳۹ به سمت نایب رییس هیات مدیره خانم زهرا ترکمان به شماره ملی ۳۸۷۵۶۶۳۳۶۵ به سمت منشی هیات مدیره ۲- آقای مهدی نوروزی به شماره ملی ۳۸۷۵۱۶۰۶۴۹ به سمت مدیر عامل (خارج از هیات مدیره) برای مدت ۲ سال انتخاب گردید . ۲- چکها واسناد تعهدآور و قراردادهای شرکت پس از تصویب هیات مدیره با امضای آقای مهدی نوروزی (مدیر عامل) و آقای یاسر نوروزی (سمت رییس هیات مدیره) و مهر شرکت ودر غیاب آقای یاسر نوروزی (رئیس هیات مدیره) با امضای آقای محمد نقی نوروزی (نایب رییس) حق امضاء خواهد داشت و اوراق عادی شرکت با امضای آقای مهدی نوروزی (مدیر عامل) و مهر شرکت معتبر خواهد بود.
اداره کل ثبت اسناد و املاک استان همدان
اداره ثبت شرکت ها و موسسات غیرتجاری همدان (۱۰۲۷۰۷۵)

آگهی تغییرات شرکت مروارید سیاه سواحل گمیشان سهامی خاص به شماره ثبت ۱۲۲۷ و شناسه ملی ۱۴۰۰۴۱۲۶۴۴۳

به استناد صورتجلسه مجمع عمومی عادی سالیانه مورخ ۱۳۹۹/۰۱/۲۱ تصمیمات ذیل اتخاذ شد: عبداله منتظر نظام به کد ملی ۶۲۸۰۰۱۷۰۵۲ و مهری یزدانی به کد ملی ۲۲۳۹۵۳۹۵۶۹و مارال منتظرنظام به کد ملی ۶۲۸۰۰۵۰۳۰۰ به عنوان اعضای هیات مدیره برای مدت دو سال انتخاب گردیدند. محمدصفا سمندری کد ملی ۶۲۸۹۲۱۰۲۹ به سمت بازرس اصلی و یوسف محتشمی کد ملی ۶۲۸۹۲۴۳۹۴۲ به سمت بازرس علی البدل به مدت یک سال انتخاب گردیدند.
اداره کل ثبت اسناد و املاک استان گلستان
مرجع ثبت شرکت ها و موسسات غیرتجاری بندر ترکمن (۱۰۲۶۳۹۶)

آگهی تغییرات شرکت پیشگامان تولید و فرآوری کاغذ آرش با مسئولیت محدود به شماره ثبت ۱۵۸۳۰ و شناسه ملی

سالگرد شهادت شهید سرلشکر حسن اقارب‌پرست

اسطوره تقوا، مقاومت، ایثار و شهادت

قسمت دوم

***آغاز جنگ تحمیلی**

با شروع جنگ تحمیلی حسن مظلوم‌ترین منطقه درگیری، یعنی خرمشهر را در نظر گرفت و برای دفاع از حریمش به آنجا رفت. در خرمشهر دشمن با چندین لشکر و جدیدترین تجهیزات حریصانه جلو آمد.

در جنگ کلاسیک «در مقابل تانک باید تانک داشت و در مقابل توپ باید توپخانه آورد» ولی در خرمشهر، برای نیروهای ایرانی نسبت به نیروهای دشمن تانک و توپ آنچنانی وجود نداشت. در آن شرایط بسیار دشوار عده‌ای از جوانان عاشق دین و میهن اعم از نیروهای گردان دژ خرمشهر، تکاوران نیروی دریایی، دانشجویان دانشکده افسری، نیروهای سپاه پاسداران و نیروهای مردمی از جان خودشان مایه گذاشتند و با کمترین جنگ افزارهای موجود مانند تفنگ ژ-۳ و سایر سلاح‌های سبک، در مقابل نیروهای دشمن مقاومت کردند؛ چرا که نمی‌خواستند در این جنگ نابرابر، خونین شهر، زیر چکمه‌های اجنبی لگدمال شود.

اقارب پرست با اصولی که از رزم می‌دانست و با توجه به امکاناتی که در دسترس داشت، نیروهای نظامی و مردمی را

***سرگرد اقارب‌پرست با تشکیل ستاد مقاومت، در کنار "سید محمدعلی شریف‌النسب"، فعالیت‌های گسترده‌ای انجام داد. او تانک‌ها و توپ‌های اطراف را که آسیب دیده بودند جمع کرد و نخستین گردان زرهی در آبادان به نام گردان المهدی(عج) را تشکیل داد و توانست در مقابل دشمن یک آرایش نظامی نسبتاً مناسبی شکل دهد و با کمک نیروهای ارتش، سپاه و نیروهای مردمی محلی، جبهه بهمن‌شیر و ذوالفقاری آبادان را به کنترل درآورد و نگذاشت نیروهای عراقی، که آبادان را محاصره کرده بودند، وارد شهر شوند**

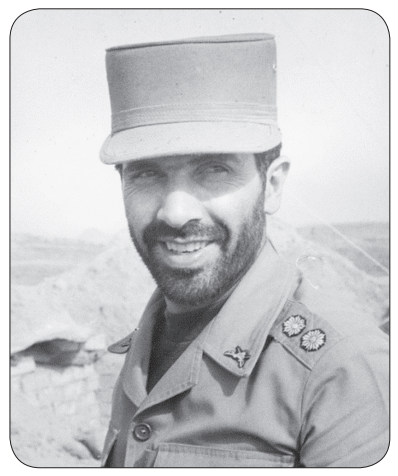

و نخستین گردان زرهی در آبادان به نام گردان المهدی(عج) را تشکیل داد و توانست در مقابل دشمن یک آرایش نظامی نسبتاً مناسبی شکل دهد و با کمک نیروهای ارتش، سپاه و نیروهای مردمی محلی، جبهه بهمن‌شیر و ذوالفقاری آبادان را به کنترل درآورد و نگذاشت نیروهای عراقی، که آبادان را محاصره کرده بودند، وارد شهر شوند.

مقام معظم رهبری(مدظله‌العالی) در مصاحبه با تهیه‌کنندگان مجموعه روایت فتح در تاریخ ۱۳۷۲/۶/۱۱ در خصوص مقاومت و شکست حصر آبادان و نقش شهید اقارب‌پرست فرمود:« من دلم می‌خواست بروم آبادان؛ امّا نمی‌شد. تا اینکه یک‌وقت گفتم: «هرطور شده من باید بروم آبادان.» و این وقتی بود که حصر آبادان شروع شده بود. یعنی دشمن از رودخانه کارون عبور کرده و رفته بود به سمت غرب و یک پل را در آنجا گرفته بود و یواش‌یواش سر پل را توسعه داده بود. طوری شد که جاده اهواز و آبادان بسته شد. تا وقتی خرمشهر را گرفته بودند، جاده خرمشهر اهواز بسته بود؛ اما جاده آبادان باز بود و در آن رفت و آمد می‌شد. من از طریق هوا، با هلیکوپتر، از ماهشهر به جزیره آبادان رفتم. آن‌وقت، از سپاه، مرحوم شهید «جهان‌آرا» که بود، فرمانده همین عملیات بود. از ارتش هم مرحوم شهید «اقارب‌پرست»، از همین شهدای اصفهان بود. افسر خیلی خوبی بود. از افسران زرهی بود که رفت آنجا ماند.

خلاصه، یکی دو روز بیشتر آبادان نبودم و برگشتم به اهواز. وضع آن‌جا (آبادان) را قابل توجّه یافتم. یعنی دیدم در عین غربتی که بر همه نیروهای رزمنده ما در آن‌جا حاکم بود، شرایط رزمندگان از لحاظ امکانات هم شرایط نامساعدی بود. حقیقتاً وضعی بود که انسان غربت جمهوری اسلامی را در آن‌جا حس میکرد؛ چون نیروهای خیلی کمی در آن‌جا بودند و تهدید و فشار دشمن، بسیار زیاد و خیلی شدید بود. ما فقط شش تانک آن‌جا داشتیم که همین آقای اقارب‌پرست رفته بود از این‌جا و آن‌جا جمع کرده بود، تعمیر کرده بود و با چه زحمتی یک گروهان تانک در حقیقت یک گروهان ناقص تشکیل داده بود. بچه‌های سپاه، با کلاشینکف و نارنجک و خمپاره و با این چیزها می‌جنگیدند و اصلاً چیزی نداشتند.»

همرزم و همکار اقارب‌پرست سرتیپ محمدرضا رحیمی از نحوه مجروحیت حسن روایت می‌کند:« زمانی که در سال ۵۹ در ستاد اروند بودیم در یکی از عملیات‌ها، در آذرماه ۱۳۵۹، اقارب‌پرست در کنار من ایستاده بود و صحبت می‌کردیم که یک مرتبه دیدم لحن صدایش تغییر کرد، از ناحیه گلو مجروح شد. هر چه به او گفتم برویم درمان کنیم ولی او قبول نکرد و در جواب اصرار من می‌گفت اینجا کار دارم. من او را روی کولم سوار کردم و از زیر لوله‌های نفت به صورت خمیده، به آمبولانس رساندم وقتی به بیمارستان رفتیم او علیرغم اصرار کادر پزشکی مُصر بود که مشکلی ندارم و من را مرخص نمایید.»

او بلافاصله پس از بهبودی در عملیات «فتح‌المبین» شرکت کرد و در آنجا به‌عنوان معاون لشکر ۹۲ خوش درخشید. او با آنکه معاون لشکر ۹۲ زرهی بود، ولی همیشه در خط اول و در کنار سربازان دیده می‌شد و سربازان با دیدن او در کنار خود احساس لذت و اطمینان می‌کردند. او در بعضی از شب‌ها کنار سربازان می‌خوابید و با آن‌ها غذا می‌خورد.

در سال ۱۳۶۰، خدا او را به میهمانی خانه خود دعوت نمود، وی پس از مراجعه از سفر مکه، در اداره دوم ستاد مشترک ارتش مشغول به کار شد و تا سال ۱۳۶۲ در این مسئولیت خطیر باقی ماند. پس از مدتی دلش آرام نگرفت و به صورت داوطلب، دوباره راهی جبهه‌های نور علیه ظلمت شد. به نظر او جبهه، تجلی‌گاه نور خدا و جایگاه تزکیه نفس بود.

این فرمانده لایق هیچ‌گاه اسیر مقام دنیوی نشد و هر روز ایمان خود را تقویت کرد تا آن که لایق رفتن به میهمانی همیشگی خدا شد. سرانجام حسن اقارب پرست در سحرگاه ۱۳۶۳/۷/۲۵به همراه تعدادی از فرماندهان یگان‌ها در حین بازدید از جزایر مجنون، مورد اصابت گلوله مستقیم خمپاره دشمن قرار گرفت و بر اثر شدت جراحات به مقصود و مطلوب خود یعنی شهادت در راه خدا نایل شد و روح افلاکی‌اش با شوق و ذوق به مهمانی خدا رفت و بدنش در گلزار شهدای بهشت زهرای(س) تهران آرمید.

شهید صیادشیرازی در خصوص شهید اقارب‌پرست این چنین می‌گوید:«شهید اقارب پرست یک مذهبی ریشه‌دار و یکپارچه شور و عشق و متعهد به اسلام بود و در مورد این شهید بزرگوار به صراحت می‌گویم که از زمانی که با او از نزدیک ارتباط داشتم تا لحظه شهادت، فردی متعهد و متدین و دلسوز و پرکار بود و هر روز که می‌گذشت بر تقدس و دیانت او افزوده می‌گردید.»

فرازی از وصیتنامه شهید حسن اقارب‌پرست

«اللهم الرزقنا شهاده فی سبیلک تحت رأیت نبیک و ولایت علی‌بن‌ابیطالب(ع)»

«این بنده حقیر مسکین و مستکین، متذکر و یادآور می‌شوم که هرچه آقایی و عزت است در خدمتگزاری درگاه این اولیا و برگزیدگان الهی است و بدون شناخت و محبت این‌ها هیچ عملی قبول نشده و ارائه‌کننده و تصویب‌کننده اعمال و تقدیم به حضور باری‌تعالی به دست این خانواده عزیز می‌باشد. تا توان دارید در خدمتگزاری به این اولیاءالله کوتاهی نکنید که خود آن‌ها بزرگواری دارند و پاداش بیش از حد می‌دهند.

اما پدر و مادر عزیزم و برادران و خواهرم، امید است خداوند هدیه خانواده شما را بپذیرد؛ که خون من عزیزتر از خون علی‌اکبر، ابوالفضل و امام حسین(ع)عزیز نیست. هرچه دارم و داشتم از لقمه حلالی بود که شما به دهانم گذاردید و مرا با اسلام از کودکی آشنا کردید و امید است که خداوند به شما صبر عنایت کند.

و اما همسر ارجمندم‌ای یار سختی‌ها و گرفتاری‌هایم، سفارشم چنگ‌زدن به دامان اهل‌بیت و پیروی از نایب اوست. انشاءالله خداوند تعالی به همه شما ملت عزیز کمک خواهد کرد تا نام اسلام عزیز اعتلا یابد و بزودی امر فرج مهدی عزیز(عج) را اصلاح نماید.

همسر عزیزم صبر و تقوا تنها توشه‌ای است که برایت می‌گذارم. انشاءالله بتوانی فرزندان عزیزمان را از یاران مهدی(عج) و نایب بر حق او تربیت کنی که مایه مباهات ما در صحرای محشر و در حضور خداوند تبارک و تعالی باشند.

به فرزندان، تلاش در حفظ اسلامیت خودشان و حفظ دستاوردهای انقلاب را سفارش می‌کنم. نوکری آستان اهل‌بیت فراموش نشود. دعا برای فرج امام زمان از اهم مسائل است.

***این فرمانده لایق هیچ‌گاه اسیر مقام دنیوی نشد و هر روز ایمان خود را تقویت کرد تا آن که لایق رفتن به میهمانی همیشگی خدا شد. سرانجام حسن اقارب‌پرست در سحرگاه ۱۳۶۳/۷/۲۵به همراه تعدادی از فرماندهان یگان‌ها در حین بازدید از جزایر مجنون، مورد اصابت گلوله مستقیم خمپاره دشمن قرار گرفت و بر اثر شدت جراحات به مقصود و مطلوب خود یعنی شهادت در راه خدا نایل شد**

تذکر دیگرم خدمت برادران و خواهران در مورد انقلاب اسلامی ایران است. در راه اسلام تلاش کنید که خدمت شما بدون هیچ ریا و تزویری مورد رضای خداوند قرار گیرد. خداوند خود حافظ این مکتب اسلام می‌باشد. ولی آنچه مهم است عمل و کارکرد ما در این دنیاست که بعد از سی و چند سال عمر و این همه حجتی که خدا به ما تمام کرده است، چگونه عمل می‌کنیم و تا چه حد حاضریم از منافع خود در راه این اسلام عزیز ایثار کنیم و تا چه حد در آزمایش‌های خداوندی حاضریم انا لله و انا الیه راجعون را با صبر ادا کنیم. خدا را در هر مسئله و هر لحظه لحاظ کنید و از یاد او غافل نباشید.»

یادش گرامی و راهش پررهرو باد
ارتش جمهوری اسلامی ایران
سازمان حفظ آثار و نشر ارزش‌های دفاع مقدس ارتش
تهیه و تنظیم:
سرهنگ ستاد قاسم اکبری‌مقدم

از بوبیان تا بصره

ناگفته‌هایی از عملیات بیت‌المقدس هفت

قسمت هجدهم

راوی: عبدالخالق فرهادی‌پور

طنز تلخ در اسارت

روی دیگر این قصه عاشورایی هم این است که زمانی که پیکرهای مطهر شهدای تفحص شده را به داخل شهرها منتقل و تشییع می‌کنند، قطعا برای چشمان حق‌بین و گوهرشناس مردم ایران و نسل‌های بعدی این پیام بخوبی دیکته می‌شود که این پیکرهای شهدا و استخوانهای همان جوانان و پیران و مجاهدانی هستند که رفتند و سینه‌های خودرا سپر دفاع از ایران و اسلام و آب و خاک و ناموس این مرزوبوم کردند و اینها سند غیرانکاری هستند که همه و مخصوصا نسل‌های بعدی بخوبی بدانند که با وجود هشت سال جنگ حتی یک وجب خاک ایران تسلیم دشمنان نشده و تا کنون هم به برکت همین خونها و مجاهدت‌ها، دشمنان جرأت حمله به ایران را نداشته‌اند، و این امانت‌های خونبار شهیدان و ایثارگران باید به نسل‌های آینده به امانت سپرده شود تا اگر روزی دشمن قصد تجاوز دوباره به این آب و خاک را داشت، چراغ راه هدایت آنها باشد و ایستادگی و مقاومت کم‌نظیر در دفاع مقدس را شاخص و راهنمای خود قرار دهند.

خلاصه پس از مراسم کابل‌زنون و دستور توقف ضربات کابل به اسرا، با دستور فرمانده عراقی گروهی خبرنگار و فیلمبردار وارد محوطه شدند و اینجا بود که متوجه شدیم چرا اسرا را با فاصله زیاد از هم قرار داده بودند و هدف آنها به چشم آمدن بیشتر برای نشان دادن تعداد اسرا بود و برای تبلیغات، همچنین عراقی‌ها که تا آن زمان از دادن آب به اسرا که شدیدا تشنه بودند دریغ میکردند با آمدن دوربین خبرنگارها بطری‌های آب را به اسرا دادند!!! و فیلمبرداران هم موقع نوشیدن آب از اسرا عکس و فیلم میگرفتند و از امثال آقای قنبری فرمانده گردان ثارالله و من هم چندین عکس ویژه برای تبلیغات در تلویزیون و... گرفتند، نکته دیگر اینکه ما را مجبور کردند بطور نمایشی دوباره به کامیون‌های ایفا سوار و پیاده شویم که البته این بار بدون کتک و خیلی محترمانه و بدون پذیرایی با کابل !!! حتی یکی از سربازان عراقی موقع پیاده شدن حاج آقا جمشیدی با گرفتن دست او به ایشان کمک میکرد و آنها فیلم میگرفتند!! برای اسرا دیدن این صحنه‌های مضحک تبلیغاتی و ریاکارانه عراقی‌ها طنز تلخی بیش نبود، بالاخره نمایش تمام شد و فیلمبرداران هم که از جنس خود آنها و از بعثی‌ها بودند رفتند، با رفتن فیلمبردارها دوباره کار جدی و خشن و وحشیانه عراقی‌ها شروع شد، در این فرصت بچه‌های گردان ثارالله که در چند نقطه مختلف در عملیات اسیر شده بودند را دیدم و...

اسرا را هدایت کردند به سمت اتاق کوچکی، جلو در ورودی اتاق افسری بعثی بهمراه یک منشی ایستاده بودند که اسم اسرا را موقع ورود می‌پرسیدند و منشی در لیست ثبت‌نام میکرد، وقتی اسم و نام گردان و لشکر و یگان کسی پرسیده می‌شد ابتدا افسر عراقی قبل از شنیدن پاسخ یک سیلی آبدار به آن اسیر می‌زد و می‌گفت برو داخل... یکی از اسرا مثلاً خواست خیلی مودبانه رفتار کند تا به خیال خودش در روحیه افسر خشن عراقی اثر بگذارد و وقتی اسمش و واحد خدمتی‌اش را پرسیدند اول سلام کرد و بعد مشخصات خودش را گفت، افسر عراقی هم که مثل شمر بود گفت سلام علیکم و مرحبا بکم و بلافاصله با عصبانیت به اسیر بیچاره یک سیلی محکم و البته یک لگد هم اختصاصا برایش در نظر گرفت و با عصبانیت هولش داد داخل اطاق، این اتفاقات گرچه نشان دهنده کینه و عقده و عصبیت و نبود اخلاق و انسانیت نزد افسر عراقی بود اما باعث خنده یواشکی و بی‌سروصدای بچه‌ها شده بود، اشاره کنم که در عراق نام خانوادگی به شیوه ایران مفهوم نداشت و وقتی اسیر باید خود را معرفی و نامش را ثبت میکردند، ابتدا باید نام کوچک خود را می‌گفت و سپس نام پدر و بعد هم نام پدر بزرگ (پدری)، مثلاً مشخصات من را اینگونه ثبت میکردند و صدا می‌زدند (عبدالخالق، فرهاد، محمد) و چه دردسری شده بود چون بعضاً نام پدربزرگشان که سالها قبل‌تر از دنیا رفته بود را نمی‌دانستند و مجبور شدیم به این افراد بگوییم یک اسم برای پدربزرگتان انتخاب و مشخص کنید لیکن تا آخر اسارت یادتان نرود چون دردسر می‌شد و... البته بگونه‌ای هم توفیق اجباری شده بود و چقدر یاد پدرها و پدربزرگها زنده شده بود و گاهی فاتحه و صلواتی به روح آنها که از دنیا رفته بودند نثار می‌شد و... صلوات.

ادامه دارد...

آگهی دعوت مجمع عمومی عادی به طور فوق‌العاده شرکت هماهنگی کارخانجات خوراک، دارو و مکمل دام، طیور و آبزیان (سهامی خاص) به شماره ثبت ۱۷۸۹۲۱و شناسه ملی ۱۰۱۰۲۲۱۱۶۸۵

بدینوسیله از کلیه سهامداران و نمایندگان قانونی آن ها دعوت می شود تا در جلسه مجمع عمومی عادی به طور فوق العاده این شرکت که راس ساعت ۱۴:۰۰ روز سه شنبه مورخ ۹۹/۰۸/۲۷ در محل قانونی شرکت تشکیل می گردد، حضور بهم رسانند.

دستورات جلسه: ۱- استماع قرائت گزارش بازرس و هیئت مدیره ۲-تصویب ترازنامه و حساب سود و زیان سال ۱۳۹۸ ۳-انتخاب بازرس اصلی و علی البدل ۴- انتخاب اعضاء هیئت مدیره اصلی و علی البدل ۵- تعیین روزنامه کثیرالانتشار ۶ - سایر موارد به پیشنهاد مجمع

هیئت مدیره

بدینوسیله به آقای ئه هون خداکرمی صاحب فرزند محمد با کد ملی ۳۷۶۲۰۷۲۴۰۱ بدهکار پرونده کلاسه ۹۸۰۰۴۹۱در خصوص پرونده اجرایی کلاسه ۹۸۰۰۴۹۱واحد اجرایی اسناد رسمی ثبت سقز،ابلاغ میگردد،به موجب گزارش مورخ۹۹/۵/۲۸کارشناس رسمی دادگستری به شرح تصویر پیوست،پلاک ثبتی۴ فرعی از ۳۹۹ اصلی قطعه ۴ تفکیکی در بخش :۱سقز به مبلغ ۷/۲۵۴/۵۵۰/۰۰۰ ریال ارزیابی گردیده. لذا چنانچه به مبلغ ارزیابی پلاک مذکور معترض می باشید.اعتراض کتبی خود را ظرف مدت ۱۰ روز از تاریخ ابلاغ این اخطاریه به ضمیمه فیش بانکی دستمزد کارشناس تجدید نظر به مبلغ ۹/۰۰۰/۰۰۰ ریال به دفتر این اجرا تسلیم نمایید.ضمنا" به اعتراضی که خارج ازموعد یا فاقد فیش بانکی دستمزد کارشناس تجدید نظر باشد ترتیب اثر داده نخواهد شد. م الف ۷۴۵

مسئول واحد اجرای اسناد رسمی سقز ــ کامران تاب

آگهی دعوت سهامداران شرکت سامان‌گستر دلیجان سهامی خاص ثبت ۴۹۹ جهت تشکیل مجمع عمومی عادی بطور فوق‌العاده نوبت اول

از سهامداران محترم این شرکت دعوت می‌شود تا در مجمع عمومی عادی بطور فوق‌العاده نوبت اول شرکت سامان‌گستر دلیجان در ساعت ۱۷ روز چهارشنبه مورخ ۱۳۹۹/۰۸/۱۴ در آدرس دلیجان شهرک صنعتی جاده اصفهان شرکت سامان‌گستر دلیجان تشکیل می‌گردد حضور بهم رسانید.

دستور جلسه:
۱ - انتخاب روزنامه کثیرالانتشار ۲ - انتخاب اعضای هیات مدیره ۳ - انتخاب بازرسین

مرجع دعوت‌کننده: هیات مدیره

آگهی دعوت سهامداران شرکت سامان‌گستر دلیجان سهامی خاص ثبت ۴۹۹ جهت تشکیل مجمع عمومی فوق‌العاده نوبت اول

از سهامداران محترم این شرکت دعوت می‌شود تا در مجمع عمومی فوق‌العاده نوبت اول شرکت سامان‌گستر دلیجان به ساعت ۱۶ روز چهارشنبه مورخ ۱۳۹۹/۰۸/۱۴ در آدرس دلیجان شهرک صنعتی جاده اصفهان شرکت سامان‌گستر دلیجان تشکیل می‌گردد حضور بهم رسانید.

دستور جلسه:
۱ - تعداد اعضا هیات مدیره

مرجع دعوت‌کننده: هیات مدیره

آگهی دعوت

از کلیه صاحبان سهام شرکت قفلیران (سهامی خاص) ثبت شده به شماره ۳۶۴۷۵ دعوت می‌شود که در مجمع عمومی فوق‌العاده شرکت که راس ساعت ۱۰ صبح پنج‌شنبه مورخ ۹۹/۰۸/۱۵ در محل دفتر مرکزی شرکت تشکیل می‌گردد، حضور بهم رسانند.

دستور کار جلسه:
۱ - تصمیم‌گیری در خصوص افزایش سرمایه

هیئت مدیره شرکت قفلیران (سهامی خاص)

خوانندگان عزیز می‌توانند برای ارائه نظرات، پیشنهادات و انتقادات خود از طریق شماره تلفن ۷۷۶۴۴۴۰۹ با روابط عمومی روزنامه جمهوری اسلامی تماس حاصل نمایند

سند مالکیت (برگ سبز) و سند کارخانه اتومبیل سواری پژوپارس مدل ۱۳۹۴ به رنگ سفید - روغنی به شماره انتظامی ۹۳-۴۹۹د۹۱ و شماره شاسی NAAN01DE8FH231815 و شماره موتور 12FK0643810 مفقود گردیده و از درجه اعتبار ساقط می‌باشد. (ب)

آگهی مناقصه عمومی (نوبت اول)

شهرداری شهریار در نظر دارد به استناد مجوز شورای اسلامی شهر به شماره ۳۰۳۷ مورخ ۹۸/۱۲/۲۷ نسبت به جابجایی وتغییر مسیر لوله انتقال آب حدفاصل میدان جهاد تا خیابان سیرت با اعتبار ۲۰/۰۰۰/۰۰۰/۰۰۰ ریال از طریق مناقصه عمومی اقدام نماید .

لذا از متقاضیان واجدشرایط دعوت بعمل می آیدجهت دریافت اسناد مناقصه پس از تاریخ درج آخرین آگهی به دفتر امور پیمان وقراردادهای شهرداری شهریار و بادر نظر گرفتن شرایط ذیل مراجعه نمایند.

۱ - مبلغ سپرده شرکت در مناقصه ۱/۰۰۰/۰۰۰/۰۰۰ ریال می باشد. (واریز نقدی به حساب سپرده شهرداری یا ضمانت نامه بانکی)
۲ - سپرده نفرات اول و دوم تا زمان انجام معامله و قرار داد مسترد نخواهد شد.
۳ - سایر اطلاعات وجزئیات مربوط به واگذاری در اسناد مناقصه درج گردیده است.
۴ - شهرداری در رد یا قبول پیشنهادات مختار است.
۵ - هزینه درج آگهی به عهده برنده مناقصه می باشد.
۶ - متقاضیان می بایست دارای حداقل رتبه ۵ از معاونت برنامه ریزی ریاست جمهوری دررشته آب باشند.
۷ - ارائه تصویرگواهی صلاحیت پیمانکاری، ایمنی پیمانکاران ازاداره کار و امور اجتماعی برای شرکت در مناقصه می باشد.
۸ - آخرین مهلت دریافت اسناد مناقصه تا تاریخ ۹۹/۸/۱۸ آخرین مهلت قبول پیشنهادات تا پایان ساعت اداری همان روز و تاریخ بازگشایی پاکت ها مورخ۹۹/۸/۱۹ خواهد بود.

تاریخ انتشار نوبت اول: ۹۹/۷/۲۹ تاریخ انتشار نوبت دوم ۹۹/۸/۶

بهروز کاویانی– شهردار شهریار

آگهی دعوت مجمع عمومی فوق العاده نوبت اول جلسه مجمع عمومی فوق العاده نوبت اول شرکت تعاونی ۴۷۳اعضای سازمان نظام مهندسی استان کردستان

بنا به تقاضای کتبی اکثریت مطلق اعضای هیات مدیره در ساعت ۱۵ روز شنبه مورخ ۹۹/۸/۱۰ در محل هتل شادی سنندج تشکیل می گردد.

بدینوسیله از کلیه اعضای شرکت تعاونی دعوت بعمل می آید که جهت اتخاذ تصمیم نسبت به موضوعات زیر در این جلسه در وقت مقرر حضور به هم رسانند. در صورتیکه برای هر کدام از اعضاء شرکت حضور (وکالتی و اصالتی) در جلسه مورد نظر ممکن نباشد مطابق ماده ۱۹ آیین نامه نحوه تشکیل مجامع عمومی حق رای خود را به موجب وکالتنامه کتبی به نماینده تام الاختیار خود از میان اعضاء یا خارج از اعضاء واگذار کند لیکن هیچ عضوی نمی تواند علاوه بر رای خود حداکثر بش از ۳ رای با وکالت داشته باشد و هر و هر شخص غیر عضو میتواند یک رای با وکالت داشته باشد .

بدیهی است جلسه نوبت اول با حضوردو سوم کل اعضاء (اصالتی وکالتی) رسمیت خواهد داشت . ضمناً تصمیمات مجمع فوق العاده با اکثریت سه چهارم آراء حاضر در جلسه برای حاضرین و غایبین نافذ و معتبر خواهد بود.

دستور جلسه:
۱ - تصمیم گیری درخصوص قبول استعفای دسته جمعی هیات مدیره و بازرسان

سند مالکیت (برگ سبز) خودروی سواری سیستم سایپا تیپ ۱۳۱SE مدل ۱۳۹۶ به رنگ سفید- روغنی به شماره موتور M13/5874666 وشماره شاسی NAS411100H1009137 و شماره پلاک ایران ۶۹ - ۶۶۱ ج ۵۴ مفقود گردیده و از درجه اعتبار ساقط می باشد. بندرترکمن

سند مالکیت (برگ سبز) خودروی سواری سیستم پراید تیپ جی‌تی‌ایکس‌آی مدل ۱۳۸۵ به رنگ بژ- متالیک به شماره موتور ۱۶۶۹۶۷۱ و شماره شاسی S14122852496642 و شماره پلاک ایران ۸۲-۴۵۶ ص ۶۳ مفقود گردیده و از درجه اعتبار ساقط می باشد. بندرترکمن

اینجانب کیکاوس خزائی مالک خودرو سواری پژو ۴۰۵ به شماره پلاک ۱۶۴ص ۱۱ ایران ۲۹ به شماره موتور 12485035254 به شماره شاسی 13228519 بعلت فقدان اسناد فروش (سند و برگ کمپانی) تقاضای رونوشت المثنی اسناد مذکور را نموده است. لذا چنانچه هرکس ادعایی در مورد خودرو مذکور دارد ظرف ده روز به دفتر حقوقی سازمان فروش شرکت ایران خودرو واقع در پیکان شهر ساختمان سمند مراجعه نماید. بدیهی است پس از انقضای مهلت مزبور طبق ضوابط مقرر اقدام خواهد شد. کنگاور

اصل سند کارخانه (کمپانی) خودرو سواری ام وی ام ۱۱۰ مدل ۱۳۹۴ به شماره انتظامی ۴۵ - ۲۵۲ ب ۴۲ به شماره موتور ۰۴۲۸۱۶ و شماره شاسی ۱۰۲۰۳۱۵ بنام خانم حمیده نادری نژاد مفقود گردیده و از درجه اعتبار ساقط است. کرمان

مفقودی

سند مالکیت (برگ سبز) خودروی سواری سیستم سایپا تیپ ۱۳۱SE رنگ سفید- روغنی مدل ۱۳۹۷ به شماره موتور M13/6071638 و شماره شاسی NAS411100J3442991 به شماره پلاک ایران ۱۰-۳۲۱ و ۲۴ متعلق به محسن جعفری فرزند رمضانعلی به شماره شناسنامه ۳۳۴۰ و شماره ملی ۰۰۶۹۴۲۶۵۵۴ مفقود گردیده و از درجه اعتباراساقط می‌باشد.

سند و برگ سبز پراید جی تی ایکس ای مدل ۸۵ ش موتور: ۱۶۷۳۰۴۵ ش شاسی: S14122852496084 ش پلاک: ایران ۴۲ - ۹۲۳س ۲۸ به نام وحید یعقوبی مفقود و اعتبار ندارد.

سند کمپانی خودرو سواری چری تیگو 5FL مدل ۱۳۹۶ به شماره انتظامی ۵۷۶ ق ۶۷ ایران ۵۴ و شماره موتور AH023572 و شماره شاسی 7H1020487 بنام حسین جلیل پور اردکانی مفقود گردیده و از درجه اعتبار ساقط می‌باشد. اردکان

سند کمپانی خودرو وانت مزدا تک کابین مدل ۱۳۷۱ به شماره انتظامی ۸۶۱ ج ۴۱ ایران ۵۴ و شماره موتور ۳۵۳۱۲۰ و شماره شاسی ۷۱۶۰۲۰۷۳ مفقود گردیده و از درجه اعتبار ساقط می باشد. یزد

سند کمپانی و برگ سبز اتومبیل سواری سمند ایکس ۷ مدل ۱۳۸۲ به شماره انتظامی ۴۳۶ د ۱۵ ایران ۶۴ و شماره موتور 12482012861 و شماره شاسی ۸۲۲۴۶۸۶۲ بنام میرزا حسن احمدی بفروئی مفقود گردیده و از درجه اعتبار ساقط می‌باشد. یزد

کارت دانشجویی شماره ۹۳۱۱۱۳۰۰۳۹ متعلق به اینجانب ایوب ناصری سرنجانه فرزند محمود دانشجوی مقطع کارشناسی رشته مهندسی مواد سرامیک دانشگاه ملی ملایر مفقود گردیده و از درجه اعتبار ساقط است. ملایر

کارت هوشمند شماره ۷۱۰۴۴۷۰ متعلق به ناوگان مسافربری مینی‌بوس بنز ۳۰۹ مدل ۱۳۵۷ به شماره انتظامی ۶۵۷ ع ۲۷ ایران ۱۸ مفقود گردیده و از درجه اعتبار ساقط است. ملایر

مفقودی

سند کمپانی هایما هاچ بک مدل ۱۳۹۶ به شماره پلاک ۷۶۲-۱۰ ط ۴۶ به شماره موتور 484QT7400553 و شماره شاسی NAAD391Z8HY687688 مفقود گردیده و از درجه اعتبار ساقط می‌باشد.

سند (شناسنامه) و برگ سبز و کارت خودرو پراید ۱۳۱ به رنگ سفید مدل ۱۳۹۷ به شماره انتظامی ۵۸-۳۱۷ص۵۱ و شماره موتور M13/6205881 و شماره شاسی NAS411100j3481459 بنام زهرا توانگر مفقود گردیده و از درجه اعتبار ساقط است. کازرون

سند کارخانه، برگ سبز، بیمه‌نامه، کارت سوخت و کارت خودرو جیپ شهباز به رنگ آبی مدل ۱۳۶۱ به شماره انتظامی شیراز-۱۷۴۶۵ و شماره موتور ۸۰۶۲۷۹ و شماره شاسی - بنام ارژنگ شریفی مفقود گردیده و از درجه اعتبار ساقط است. نورآباد

شناسنامه خودرو وانت سایپا ۱۵۱ به رنگ مشکی روغنی مدل ۱۳۹۴ به شماره انتظامی ۹۴-۳۱۳ج۶۶ و شماره موتور ۵۴۸۶۶۵۷ و شماره شاسی NAS451100F4945159 بنام نصره براهمی مفقود گردیده و از درجه اعتبار ساقط است. کازرون

برگ سبز (سند مالکیت) موتورسیکلت احسان به رنگ مشکی و مدل ۱۳۸۹ به شماره پلاک ۱۹۵۴۳-۸۳۶ و شماره موتور NYW118324 و شماره شاسی N2N***125G8922900 به نام رضا نعمتی مفقود گردیده و از درجه اعتبار ساقط می‌باشد. میناب

سند و کارت موتورسیکلت تیزکار مدل ۱۳۹۳ به رنگ آبی به شماره انتظامی ۸۲۹-۴۶۳۲۱ و شماره شاسی NCV125C9343134 و شماره موتور 0124NCV142824 متعلق به جواد فاضل کنگانی ش‌م ۳۵۶۹۷۰۸۸۷۱ مفقود گردیده و از درجه اعتبار ساقط می‌باشد. (کنگان)

سند مالکیت (برگ سبز) اتومبیل سواری پراید مدل ۱۳۸۶ به رنگ بژ - متالیک به شماره انتظامی ۴۸-۳۵۹ب۷۶ و شماره شاسی S14122861652691 و شماره موتور ۲۰۶۴۹۶۸ مفقود گردیده و از درجه اعتبار ساقط می‌باشد. (ب)

برگ سبز خودرو سواری پژو ۲۰۶TU3 هاچبک مدل ۱۳۹۴ به رنگ سفید شماره انتظامی ۳۴-۲۴۲ط۴۳ شماره شاسی NAAP03EE4FJ206275 شماره موتور ۱۶۵A0013962 بنام سعید ولایتی فرزند سیف‌الله مفقود گردید و از درجه اعتبار ساقط است. ماهشهر

سند کارخانه اتومبیل سواری سمند مدل ۱۳۹۰ به رنگ سفید - روغنی به شماره انتظامی ۴۸-۵۳۱ب۸۹ و شماره شاسی NAACA1CB1CF245577 و شماره موتور ۱۲۴۹۰۲۲۳۶۹۱ مفقود گردیده و از درجه اعتبار ساقط می‌باشد. (ب)

سندمالکیت(برگ‌سبز)وسندکارخانه و کارت شناسایی موتورسیکلت احسان مدل ۱۳۹۱ به شماره انتظامی ۵۲۹۵۱-۸۲۸ و شماره تنه N2N***125E9121345 و شماره موتور ۱۵۶FMI0281001 مفقود گردیده و از درجه اعتبار ساقط می‌باشد. (خورموج)

سند مالکیت (برگ سبز) و سند کارخانه و کارت شناسایی اتومبیل سواری زانتیا مدل ۱۳۸۱ به شماره انتظامی ۶۷-۷۸۶ط۶۲ و شماره شاسی S15122811040606 و شماره موتور ۲۰۴۴۷۴۱ مفقود گردیده و از درجه اعتبار ساقط می‌باشد. (خورموج)

پروانه سبز گمرکی و سند مالکیت (برگ سبز) جرثقیل ۲۵ تن کارگاهی مدل کاتو مدل ۱۹۸۸ به رنگ زرد به شماره پلاک ۳۳۳۰۴۲ و شماره شاسی ۲۵۰۰۰۴۲ و شماره موتور ۲۸۹۴۹۴۰ مفقود گردیده از درجه اعتبار ساقط می‌باشد. کاشمر

سند کمپانی موتورسیکلت آپاچی مدل ۱۳۹۵ به شماره پلاک ۷۷۴-۶۶۶۸۵ و شماره شاسی ۹۵۱۰۷۳۵ و شماره موتور ۲۸۸۳۰۶ مفقود گردیده از درجه اعتبار ساقط می‌باشد. کاشمر

شناسنامه مالکیت (برگ سبز) خودرو سواری سایپا تیپ ۱۳۱SE مدل ۱۳۹۷ به رنگ سفید روغنی به شماره پلاک ۶۱-۷۱۶ص۷۷ به شماره موتور M13/6130510 به شماره شاسی NAS411100J3449071 مربوط به آقای عطا رستمی به شماره ملی ۳۸۱۰۱۳۱۹۳۸ مفقود گردیده و از درجه اعتبار ساقط می‌باشد. (مریوان)

دفترچه ثبت ساعت راننده پایه یک بنام محسن اولیایی طیبی شاهی فرزند اسدالله به شماره ملی ۳۴۲۲۰۰۶۰۹۵ مفقود گردیده و از درجه اعتبار ساقط است. میناب

کارت و سند و برگ سبز خودرو پژو ۴۰۵ به رنگ سفید و مدل ۱۳۹۰ به شماره پلاک ۶۳-۸۲۱ن۹۲ و شماره موتور ۱۲۴۸۹۲۹۲۲۱۰ به نام عبدالرحمن حمزه مفقود گردیده و از درجه اعتبار ساقط می‌باشد. میناب

سند مالکیت (برگ سبز) اتومبیل سواری پراید ۱۳۱SL مدل ۱۳۹۰ به رنگ سفید روغنی شماره انتظامی

استاندار:

برای توزیع ثروت در خوزستان باید تعاونی‌ها حمایت شوند

اهواز- خبرنگار روزنامه جمهوری اسلامی: استاندار خوزستان با اشاره به توزیع نامناسب ثروت در استان، گفت: این موضوع یکی از مشکلات خوزستان است که نشان می‌دهد ثروت، آنطور که باید و شاید در استان مناسب توزیع نشده است.

غلامرضا شریعتی در حاشیه نشست تخصصی شورای تعاون در جمع خبرنگاران اظهار کرد: در این جلسه مشکلات طرح‌های به سرانجام رسیده، مطرح شد تا برای رفع مشکلات و گسترش کار به بحث پرداختیم. وی افزود: بین ۸ تا ۹ طرح خوب صادراتی، تولیدی و اشتغال مطرح شده با بخش‌هایی مثل بانک‌ها و یا برخی دستگاه‌ها مشکلاتی داشتند که باید به آنها کمک شود و به تصویب رسید تا بتوانند روان‌تر، بدون دغدغه و آرامش بیشتر کار را توسعه و انجام بدهند و منشأ اشتغال و خلق ثروت بیشتری شوند. استاندار خوزستان در ادامه تأکید کرد: گسترش و حمایت از فرهنگ تعاون در دستور کار ما است و زمان برای این کار را می‌گذاریم چراکه ما باید تعادل را در بخش‌های مختلف اقتصادی دولتی، خصوصی و تعاونی ایجاد کنیم.

شریعتی با بیان اینکه در یک محدوده زمانی تعاونی‌ها به فراموش سپرده شدند، تصریح کرد: اکنون سعی کردیم در این مدت، بیش از هر زمان دیگری مقداری بارقه امید را در آنها ایجاد کنیم تا این تعاونی‌ها بیشتر شکل بگیرند و بتوانند در توزیع عدالت و ثروت نقش محوری ایفا کنند.

رئیس شورای تعاون خوزستان در ادامه به توزیع نامناسب ثروت در استان اشاره کرد و افزود: این موضوع یکی از مشکلات خوزستان است که طبق بررسی‌های ما نشان می‌دهد توزیع ثروت آن طور که باید و شاید در استان مناسب توزیع نشده است.

وی در پایان گفت: تعاونی‌ها یکی از راهکارهایی هستند که می‌توانند در بخش توزیع ثروت نقش اساسی را ایفا کنند و عدالت را پیش بیاورند که به طور حتم حمایت و گسترش آنها به این امر ختم می‌شود.

افزایش بزرگراه‌های استان تا سال آینده

اهواز- خبرنگار روزنامه جمهوری اسلامی: استاندار خوزستان از افزایش میزان بزرگراه‌های استان خوزستان تا سال آینده با چهارخطه شدن دو محور استان خبر داد.

شریعتی در نشست کمیسیون ایمنی راه‌های خوزستان، اظهار کرد: خوشبختانه در ۶ ماهه سال جاری نسبت به مدت مشابه سال قبل شرایط بهتری از نظر تعداد تصادفات و موارد جرحی و فوتی داشته‌ایم.

وی افزود: این کاهش‌ها در تلفات و موارد جرحی نشان‌دهنده توجه بیشتر مردم در رعایت مقررات و همچنین کار شبانه‌روزی و حضور پیشگیرانه پلیس راه و اهتمام اورژانس برای کاهش آمار فوتی‌ها است.

شریعتی گفت: همچنین تلاش اداره‌کل راهداری در زمینه نصب علائم پیشگیرانه و ایمنی در جاده‌ها و کار بی‌وقفه‌ای که در این زمینه انجام شده و نیز کارهایی که در بخش بهسازی و ترمیم جاده‌ها و استفاده از وسایل ایمنی همچون گاردریل‌ها و نیوجرسی صورت گرفته است، در این موفقیت تأثیرگذار بوده است.

استاندار خوزستان افزود: همچنین اداره‌کل راه و شهرسازی و شرکت زیرساخت در توسعه راه‌های استان خوزستان نقش ویژه‌ای ایفا کردند و تا سال آینده با چهار خطه شدن محور رامهرمز تا خیرآباد و همچنین مسیر غیزانه تا ایذه میزان بزرگراه‌های استان افزایش چشمگیر پیدا می‌کند.

وی گفت: این وضعیت برای ما نویدبخش و دلگرم‌کننده است. حوزه معاونت عمرانی استانداری و دفتر فنی و حمل و نقل و ترافیک نیز سیاستگذاری و برنامه‌ریزی خوبی داشتند که قابل تقدیر است.

استاندار خوزستان بیان کرد: البته این آمار مربوط به پیش از اربعین است و ما در کاهش فوتی‌ها در جاده‌های روستایی در کشور رتبه اول را به دست آوردیم و در آمار مجروحین در جاده‌های روستایی نیز رتبه سوم در سطح کشور را به دست آوردیم.

شریعتی گفت: البته آمار تصادفات موتورسیکلت افزایش پیدا کرده است و این زنگ خطری برای ما به شمار می‌رود. از عوامل آن هم عدم فرهنگ‌سازی و بعضا تردد موتورسیکلت‌های فرسوده یا فاقد چراغ سالم است که باید در این زمینه سخت‌گیری لازم انجام شود.

وی افزود: البته به دلیل افزایش سه برابری کشت تابستانه، افزایش تردد روستاییان را داشته‌ایم و از این رو احتمال تصادف هم افزایش می‌یابد و لازم است در راه‌های روستایی سخت‌گیری در رعایت قوانین بیشتر شود و کنترل‌ها افزایش یابد.

استاندار خوزستان گفت: امیدواریم آمار استان در نیمه دوم سال بهتر شود و شاهد افزایش ایمنی مسافران در خوزستان باشیم.

مدیرعامل شرکت برق منطقه‌ای استان:

توسعه و پایداری شبکه برق خوزستان نیازمند ۱۰۰ میلیون یورو اعتبار است

اهواز- خبرنگار روزنامه جمهوری اسلامی: مدیرعامل شرکت برق منطقه‌ای خوزستان با بیان اینکه میزان تخصیص منابع توسعه و پایداری شبکه برق خوزستان ۷۶ میلیارد تومان بوده که با آن نمی‌توان حتی یک پست ۱۳۲ کیلو ولت احداث کرد، گفت: مجمع نمایندگان خوزستان کمک کنند تا میزان ۱۰۰ میلیون یورو برای توسعه و پایداری شبکه برق خوزستان صرفا برای استان مصوب شود تا بتوانیم کم و کاستی‌های موجود در برق خوزستان را برطرف کنیم.

به گزارش روابط عمومی شرکت سهامی برق منطقه‌ای خوزستان، محمود دشت بزرگ در جلسه بررسی وضعیت برق شهرستان‌های مسجد سلیمان، اندیکا، لالی و هفتکل که با حضور نماینده این حوزه انتخابیه در مجلس، مسئولین محلی، معاون وزیر نیرو در امور برق انرژی و مدیران صنعت برق خوزستان در فرمانداری مسجد سلیمان برگزار شد، گفت: شبکه برق ناحیه شمال شرق (مسجد سلیمان، اندیکا، لالی و هفتکل) پایدارترین شبکه برق در تابستان امسال با بارگیری ۴۶ درصد از تجهیزات بود که از استاندار جهانی که ۵۰ درصد است نیز پایین‌تر است.

وی افزود: ۱۱ ایستگاه فوق توزیع در این چهار شهرستان مستقر است و یک ایستگاه ۴۰۰ کیلو ولت انتقال نیز برنامه‌ریزی شده که در صورت تامین منابع عملیات اجرایی آن آغاز می‌شود.

مدیرعامل شرکت برق منطقه‌ای خوزستان ادامه داد: پرباری حادی در سطح منطقه وجود ندارد و بیشترین بارگیری ۸۵ درصد در یک ایستگاه است که به دلیل تفاوت در سطح ولتاژ ۱۱ و ۳۳ کیلو ولت است که خروجی متفاوتی دارند و نمی‌توانند همدیگر را پوشش دهند، این آمادگی وجود دارد در صورت تامین منابع با کمک شرکت توزیع برق خوزستان همسان سازی لازم انجام شود. دشت بزرگ با با اشاره به نزدیک شدن به بررسی لایحه بودجه ۱۴۰۰ در مجلس گفت: از نمایندگان می‌خواهیم که در زمان بررسی لایحه از طرح‌های وزارت نیرو در حوزه انرژی حمایت کنند. به عنوان مثال در تبصره ۱۴ که دو سال است در قالب بودجه گنجانده شده، عواید حاصل از فروش آب و برق را سازمان برنامه و بودجه به طور ۱۰۰ درصدی به شرکت‌های تابعه وزارت نیرو تخصیص دهد تا آن در زیرساخت‌های آب و برق سرمایه‌گذاری کنند.

وی اضافه کرد: همچنین نمایندگان کمک کنند تا مطالبات برق را از صنایع بگیریم و وصول آنها را در راه توسعه برق مصرف کنیم.مدیرعامل شرکت برق منطقه‌ای خوزستان اظهار داشت: از سه چهار سال گذشته منابعی را تحت عنوان توسعه و پایداری شبکه برق خوزستان پیگیری می‌کنیم که در دو سال گذشته روند آن نزولی شده و امسال تنها ۷۶ میلیارد تومان تخصیص داده شد که با آن حتی نمی‌توان یک پست برق ۱۳۲ به ۳۳ کیلو ولت بدون در نظر گرفتن هزینه خطوط آن احداث کرد. دشت بزرگ درخواست کرد: امسال مجمع نمایندگان خوزستان کمک کنند منابع توسعه و پایداری برق خوزستان به میزان ۱۰۰ میلیون یورو که پیشنهاد آن در لایحه بودجه وجود دارد صرفا برای خوزستان در بودجه وزارت نیرو مصوب شود که بتوانیم کارهای مدنظر و عقب ماندگی‌ها را جبران کنیم.

وی در بخش دیگری از صحبت‌های خود به عبور موفقیت آمیز از تابستان امسال اشاره کرد و افزود: در تابستان سال جاری که گرم و طاقت فرسا بود هشت هزار و ۵۱۸ مگاوات پیک را مدیریت کردیم که حاصل اقدامات انجام شده و برنامه‌های مدیریت مصرف بوده است.مدیرعامل شرکت برق منطقه‌ای خوزستان تأکید کرد: ۹ هزار و ۹۵ مگاوات نیاز مصرف بوده و به این معنی است که ۵۷۷ مگاوات از طریق روش‌های مدیریت مصرف و همراهی مشترکین صرفه جویی شده است.

در پنجمین اجلاس سراسری نشان عالی مدیر سال

مدیرعامل فولاد خوزستان، مدیر عالی سال ۱۳۹۹ کشور شد

اهواز- خبرنگار روزنامه جمهوری اسلامی: در پنجمین اجلاس سراسری نشان عالی مدیر سال، علی محمدی مدیرعامل شرکت فولاد خوزستان به عنوان مدیر عالی سال ۱۳۹۹ کشور انتخاب شد.

پنجمین اجلاس سراسری نشان عالی مدیر سال با حضور علی اصغر مونسان وزیر میراث فرهنگی، گردشگری و صنایع دستی، برات قبادیان معاون آموزش، پژوهش و فناوری وزارت صنعت، معدن و تجارت و رئیس کمیته علمی، خداداد غریب پور معاون وزارت صنعت، معدن و تجارت و رئیس هیات عامل ایمیدرو، عیسی کلانتری معاون رئیس جمهور و رئیس سازمان محیط‌زیست، داود دانش جعفری عضو مجمع تشخیص مصلحت نظام و رئیس شورای سیاست‌گذاری و سایر مسئولان کشوری، بعدازظهر سه شنبه ۲۲ مهرماه ۱۳۹۹ در تالار دیپلماتیک وزارت امور خارجه تهران برگزار شد.

این رویداد با رویکرد، تجلیل از مدیران موفق و جوان، معرفی و تجلیل از مدیران خلاق در عرصه کارآفرینی، تقدیر از چهره‌های شاخص مدیریت، تبیین نقش جایگاه مدیریت در بهبود فضای کسب و کار و اشاعه فرهنگ مدیریت ایرانی، اسلامی و عدالت اجتماعی در جامعه انجام شد.

گزارش خبرنگار ما حاکی است، در این مراسم نشان عالی مدیر سال به دلیل عملکرد مثبت در حوزه پایداری کسب و کار، خلاقیت، نوآوری و اشتغال زایی به ویژه در شرایط تحریم‌ها به علی محمدی مدیرعامل شرکت فولاد خوزستان اعطا شد.

گفتنی است، غلامرضا فروغی نیا مدیر روابط عمومی شرکت فولاد خوزستان به نمایندگی از مدیرعامل نشان عالی مدیر سال را در این مراسم دریافت کرد.

محکومیت بیش از ۵۲۰ میلیونی قاچاقچی پوشاک در اندیمشک وصول شد

اهواز- خبرنگار روزنامه جمهوری اسلامی: نعمت‌الله بیرانوندی مدیر کل تعزیرات حکومتی استان خوزستان از محکومیت بیش از ۵۲۰ میلیون ریالی قاچاقچی پوشاک زنانه و وصول آن در شهرستان اندیمشک خبر داد.

به گزارش روابط عمومی اداره کل تعزیرات حکومتی استان خوزستان و به گفته نعمت‌الله بیرانوندی، پس از تهیه گزارشی ازسوی نیروی انتظامی مبنی بر توقیف یک دستگاه پژوه ۴۰۵ و کشف انواع پوشاک زنانه در آن، این گزارش به اداره تعزیرات حکومتی شهرستان اندیمشک ارسال گردید.

وی گفت: رئیس اداره تعزیرات حکومتی شهرستان اندیمشک پس از استعلامات لازم و اخذ دفاعیات متهم اقدام به صدور رای نمود. بیرانوندی در پایان خاطر نشان کرد که متهم علاوه بر ضبط کالا به مبلغ ۵۲۱ میلیون و ۴۱۴ هزار ریال محکوم که پس از سیر مراحل قانونی جهت اجرای رای به اجرای احکام تعزیرات حکومتی اندیمشک ارسال شد و رای صادره اجرا گردید .

سامانه اینترنتی http://tazirat۱۳۵.ir/ آماده دریافت گزارشات و شکوائیه‌های هم استانی‌های گرامی می‌باشد.

توسعه گردشگری در اهواز نیازمند توجه به پتانسیل‌های منطقه ای

اهواز- خبرنگار روزنامه جمهوری اسلامی: توسعه گردشگری در شهر اهواز نیازمند شناسایی محورهای گردشگری، توسعه زیرساخت‌ها و فرصت استفاده از انواع جاذبه‌های گردشگری در شهر اهواز ضروری می‌باشد. گردشگری شهری یکی از عوامل مهم در توسعه شهری می‌باشد و توجه به شاخص‌هایی مثل بافت غنی و آثار تاریخی، شرایط اقلیمی متفاوت، تنوع فرهنگی می‌تواند به رونق هر چه بیشتر این صنعت برسد. شهر اهواز با داشتن شاخص‌های متعدد گردشگری اما با مشکلاتی در این زمینه روبرو است.

روند توسعه گردشگری کند و فرسایشی است

یک کارشناس میراث فرهنگی با اشاره به روند کند و فرسایشی در بحث توسعه گردشگری افزود: بررسی محورهای گردشگری نیازمند کارگروه‌های تخصصی، گفتگو و آسیب شناسی مسائل و تشکیل اتاق فکر می‌باشد، لذا طراحی محورها و مسیرهای گردشگری شهر اهواز بسیار ضروری است.مجتبی گهستونی ادامه داد: شهر اهواز نیازمند کتاب گردشگری است، چاپ بروشور و پوستر در دوره‌های قبل تا حدودی کمک‌کننده بوده ولی گردآوری و انتشار کتاب گردشگری از جمله کارهایی است که باید در اولویت قرار بگیرد. وی در ادامه گفت:بحث پرنده نگری دراهواز با وجود کتاب تخصصی پرنده نگری در خوزستان مورد غفلت واقع شده است، تالاب بامدژ به عنوان زیستگاه بیشترین گونه پرندگان در کشور و روستاهای اطراف آن با وجود ظرفیت گردشگری روستایی فرصت مناسبی برای رفع محرومیت و ایجاد اشتغال است که هیچ گونه کار عملیاتی از قبیل جذب گردشگر ایرانی و خارجی نشده است.این دوستدار میراث فرهنگی با این توضیح که بناهای تاریخی زیادی وجود دارد بیان کرد: مالکان این بناها کمترین تعامل را با میراث فرهنگی دارند،لذا تلاش فعالان گردشگری،تعامل و هم اندیشی و تشویق آن‌ها به سمت سرمایه‌گذاری می‌تواند تأثیر گذار باشد.وی با اشاره به بافت تاریخی شهر اهواز در بخش مرکزی گفت: ما نیازمند یک اتاق فکر در بخش سرمایه‌گذاری هستیم تا شرایط را برای مالکین بناها و تعامل با میراث فرهنگی فراهم کند.همچنین در بحث فعال شدن ظرفیت موزه‌ها دغدغه‌هایی وجود دارد که با بررسی و نشست‌های تخصصی برطرف می‌شود.مجتبی گهستونی به مسافرخانه قصر شیرین نیز اشاره کرد و افزود: با فعال کردن و احیای این مسافرخانه امکان جذب گردشگر افزایش می‌یابد و از این طریق به دیگران نیز انگیزه‌ای برای حفظ دیگر بناهای تاریخی داده می‌شود.وی یادآور شد: ساختمان مسافر خانه قصر شیرین با سینما قدس اهواز در هم تنیده هستند و بخش‌های جدایی ناپذیر از یکدیگرند، این ۲ اثر تاریخی فرهنگی می‌توانند در مسیر گردشگری شهری و فرهنگی مورد توجه قرار گیرند و ضرورت دارد که درحال حاضر مرمت، حفاظت و احیای شوند و به بهره‌برداری متناسب با شان بنا قرار گیرند.این دوستدار میراث فرهنگی افزود: متولیان امر از جمله اداره کل میراث فرهنگی، شهرداری، راه و شهرسازی مکلفند در راستای زیباسازی، توسعه فرهنگی شهر و بازآفرینی شهری این بنا را مورد توجه در مقوله گردشگری قرار دهند. دیگر فعال فرهنگی و گردشگری مهمترین محور گردشگری در شهر اهواز را رودخانه ذکر کرد و گفت: استفاده از ذوق و سلیقه هنری،بکارگیری رنگ‌های مناسب و استفاده از وسایل کاربردی در مراکز گردشگری،به ویژه در ساحل رودخانه کارون با وجود تردد مردم در ساعات مختلف شبانه روز ضروری است.قاسم آل کثیر با اشاره به بازار سنتی فرحانی بزرگترین تولیدکننده لباس محلی بیان کرد این مکان می‌تواند یکی از محورهای گردشگری اهواز باشد که نیازمند کارسازمانی و زنجیره‌ای از تشکل‌ها و دستگاه‌های اداری است. علاوه بر آن برای تور لیدرها هیچ گونه پروفایلی به زبان‌های مختلف وجود ندارد. وی دیگر جاذبه گردشگری شهر اهواز را اسب سیلمی دانست و گفت: در دنیا رویدادهای متنوع و جذابی برای معرفی جاذبه‌ها طراحی می‌کنند به طور مثال شب شو اسب سیلمی در شهر دبی،که شهر اهواز دارای بیشترین اسب از این تیره اصیل و برند جهانی است می‌تواند ظرفیت بالایی در گردشگری اهواز می‌تواند ایجاد کند.

بهسازی یکی از مدارس حوزه عملیاتی نفت وگاز مارون

اهواز- خبرنگار روزنامه جمهوری اسلامی: دبیرستان متوسطه اول محدثه (دخترانه (و ابتدایی میثاق(پسرانه) روستای رمیص از توابع بخش مشراگه شهرستان رامشیر به مناسبت آغاز سال تحصیلی بهسازی شد.

به گزارش روابط عمومی شرکت بهره‌برداری نفت و گاز مارون، تامین مخزن آب ۵ هزار لیتری آنتی باکتریال و نوشت افزار اداری علاوه بر انجام دیوار نویسی، رنگ آمیزی و تعویض شیرآلات این مدرسه را می‌توان از اهم اقدامات صورت گرفته برشمرد.

گفتنی است، برای انجام این پروژه، ۲۵۰ میلیون ریال هزینه شده است که موجبات برخورداری دانش‌آموزان دختر و پسر این روستا از فضای آموزشی استاندارد را فراهم آورد.

معاون مدیریت عملیات حفاری دریا شرکت ملی حفاری ایران خبرداد:

صرفه جویی ۳۰۰ میلیارد ریالی در جابجایی دکل دریایی مورب شرکت ملی حفاری

اهواز- خبرنگار روزنامه جمهوری اسلامی: معاون مدیریت عملیات حفاری دریا شرکت ملی حفاری ایران از ۳۰۰ میلیارد ریال صرفه جویی در نتیجه همکاری و همیاری میان متخصصان و کارکنان عملیاتی این شرکت و شرکت نفت فلات قاره در جابجایی دکل دریایی مورب از یک سکو به سکوی دیگر در موقعیت میدان نفتی ابوذر در آب‌های خلیج فارس خبر داد.

به گزارش روابط عمومی شرکت ملی حفاری ایران، فرید بچاری گفت: براساس سوابق موجود جابجایی یک دستگاه حفاری از یک نقطه به نقطه دیگر حسب شرایط و مسافت دریایی بین مناطق و سکوهای تولیدی نفت و گاز یکصد روز زمان می‌برد که این مدت با توجه به تعامل سازنده و هماهنگی و همکاری مؤثر بین کارکنان دو شرکت و استفاده بهینه از تجهیزات لجستیک در مدت ۵۰ روز محقق شد که رکورد جدیدی در حمل و نقل دکل‌های دریایی در منطقه به شمار می‌آید.

وی افزود: دستگاه حفاری دریایی مورب موسوم به خلیج فارس در ۲۰ سال گذشته که در این موقعیت دریایی استقرار دارد پنج بار جابجایی داشته که در مورد جدید با توجه به برنامه‌ریزی‌های به عمل آمده کاهش زمان جابجایی بسیار چشمگیر و با اهمیت تلقی می‌گردد خاصه اینکه شرایط دریا و انتظارات نیز در آن لحاظ گردیده که اگر محاسبه نشود در عمل شتاب در اجرای این عملیات به طور کامل ایمن و بدون کوچکترین حادثه در حین کار بسیار موفقیت آمیز تلقی می‌گردد.

بچاری با بیان اینکه دستگاه حفاری مورب از سال ۷۶ به ناوگان این شرکت پیوست و نخستین حلقه چاه بوسیله آن اوایل مهرماه سال ۷۹ حفر و در چرخه تولید قرار گرفت، اظهار کرد: دستگاه حفاری مورب یا زاویه‌دار با توان سازه‌ای ۳۷۰ هزار پوند برای استفاده روی سکوهای دریایی طراحی شده و با زاویه انحرافی تا ۳۰ درجه در حفاری، تعمیر و تکمیل چاه‌های میدان نفتی ابوذر را به عهده دارد و دارای دو قسمت دکل حفاری و اجزا متعلق به آن و اردوگاه مسکونی (شامل ۴ طبقه) می‌باشد.

توزیع ۷۰۰ بسته نوشت افزار میان دانش‌آموزان کم برخوردار مسجدسلیمان

اهواز- خبرنگار روزنامه جمهوری اسلامی: مرحله ششم رزمایش کمک‌های مؤمنانه در شرکت بهره‌برداری نفت و گاز مسجدسلیمان با توزیع ۷۰۰ بسته نوشت افزار به دانش‌آموزان کم برخوردار تحت پوشش کمیته امداد امام خمینی(ره) و بهزیستی برگزار شد.

به گزارش روابط عمومی شرکت بهره‌برداری نفت و گاز مسجدسلیمان، در این رزمایش که مهندس قباد ناصری مدیرعامل و جمعی از مدیران شرکت بهره‌برداری نفت و گاز مسجدسلیمان، سرهنگ سید عبدالمطلب حسینی فرمانده بسیج ناحیه مسجدسلیمان، نوذری رئیس بهزیستی و منصورنیا رئیس کمیته امداد امام خمینی(ره) حضور داشتند ۷۰۰ بسته نوشت افزار میان دانش‌آموزان توزیع گردید.

این بسته‌ها که شامل کیف، دفتر خطدار و نقاشی، بسته مداد رنگی، خط کش، تراش، مداد سیاه و مداد قرمز، خودکار و جا مدادی است به همت دفتر مدیریت و در راستای عمل به مسئولیت‌های اجتماعی این شرکت تهیه گردیده است.

با هماهنگی به عمل آمده قرار است در فازهای بعدی این رزمایش، بسته‌های نوشت افزار تهیه شده در میان دانش‌آموزان کم برخوردار تحت پوشش کمیته امداد امام (ره) و بهزیستی شهرستان‌های لالی، هفتکل و اندیکا توزیع گردد.

شرکت بهره‌برداری نفت و گاز مسجدسلیمان طی سال‌های ۱۳۹۶ تا ۱۳۹۸ نیز در راستای عمل به مسئولیت‌های اجتماعی تعداد ۹۲۰۰ بسته نوشت افزار تهیه و با همکاری اداره آموزش و پرورش شهرهای مسجدسلیمان، لالی، هفتکل و اندیکا میان دانش‌آموزان توزیع کرد.

تعمیرات زیرآبی۵ فروند شناور در تعمیرگاه دریایی بندر امام خمینی(ره)

اهواز- خبرنگار روزنامه جمهوری اسلامی: ۵ فروند شناور از جمله سه فروند یدک‌کش، یک فروند شناور نفربر و یک فروند قایق برابر الزامات و قوانین بین‌المللی دریایی در داک یارد(تعمیرگاه دریایی) بندر امام خمینی(ره) تحت تعمیرات زیرآبی قرار گرفته و پس از انجام تعمیرات زیرآبی به چرخه عملیات بازگشتند.

عادل دریس مدیرکل بنادر و دریانوردی استان خوزستان و مدیر منطقه ویژه اقتصادی بندرامام خمینی(ره) ضمن اعلام این خبر بیان داشت: همزمان با انجام داکینگ یدک‌کش یادگار۱ متعلق به بندربوشهر، شناور نفربر قائد بر روی داک سرسره بندرامام خمینی(ره) تحت تعمیرات زیرآبی قرار گرفت که در نوع خود عملکرد شاخصی به شمار می‌آید.

دریس در ادامه افزود: علی‌رغم وجود مشکلاتی همچون افزایش شدید قیمت مواد و مصالح، دشواری دسترسی به قطعات یدکی به دلیل تحریم‌های ظالمانه، کاهش ساعت‌کاری و تعطیلی‌ها به واسطه شیوع کرونا، تعمیرات زیرآبی شناورها طبق برنامه‌ریزی و به‌هنگام به انجام رسید.

وی همچنین در تشریح تعمیرات مذکور خاطرنشان کرد: تعمیرات زیرآبی هر شناور تقریبا هر۳۰ ماه یک بار انجام می‌شود و در این تعمیرات اقداماتی از جمله خزه‌تراشی، بلاستینگ، ضخامت‌سنجی بدنه، تعویض ورق‌های فرسوده، سرویس کلیه مخازن مختلف، تعویض آندهای فداشونده، رنگ آمیزی بدنه و قسمت‌های مختلف، تعمیرات سیستم لوله‌کشی، والوها و اتصالات و...، تعمیر و سرویس سایر ماشین آلات فرعی و همچنین تعمیر اساسی سیستم رانش تحت نظر دستگاه نظارت صورت می‌گیرد.

دریس همچنین در تشریح مزایای حاصل از تعمیرات، افزایش عمر مفید شناور،کاهش انرژی مصرفی با ارتقا راندمان شناور به واسطه انجام خزه‌تراشی و تعمیرات لازم بر روی بدنه و سیستم رانش، کاهش خرابی‌های اضطراری و در نتیجه کاهش تعداد دستورکارهای EM،کاهش خرابی‌های اضطراری و در نتیجه افزایش شاخص MTBF،کاهش هزینه نگهداشت به واسطه انجام موارد فوق،کمک به حفظ، تمدید و یا دریافت گواهینامه‌های رده‌بندی شناور،کاهش آمار خارج از سرویسی اضطراری شناور را از اهم مزایای این پروژه‌های تعمیراتی که با اتکا بر توان داخلی و دانش بومی انجام می‌شود، عنوان کرد. یادآور می‌شود مجتمع بندری امام خمینی(ره) در سال‌های اخیر با اتکا به توان فنی و تخصص نیروهای داخلی موفق شده علاوه بر انجام تعمیرات اساسی شناورهای ملکی خود، خدمات متنوع تعمیراتی نیز به شناورهای سایر شرکت‌ها و سازمان‌های فعال دریایی داخل کشور ارائه کند.

نوبت دوم

«با مصرف صحیح و بهره‌گیری از الگوی درست استفاده از برق، از قطع آن جلوگیری کنیم»

شرکت سهامی برق منطقه‌ای خوزستان

فراخوان برگزاری مناقصه عمومی یک مرحله‌ای با ارزیابی کیفی به صورت همزمان (فشرده)

۱ - نام و نشانی مناقصه‌گزار: شرکت سهامی برق منطقه‌ای خوزستان به شناسه ملی ۱۰۱۰۰۹۸۰۵۴۴، کد اقتصادی ۷۶۹۸-۳۱۶۷-۴۱۱۳ و کدپستی ۶۱۳۳۸۸۳۶۶۴ به نشانی: اهواز - بلوار گلستان - سازمان آب و برق خوزستان - ساختمان شماره ۲ شرکت سهامی برق منطقه‌ای خوزستان - طبقه سوم - دفتر قراردادها ۲ - مشخصات مناقصه: مناقصه عمومی یک مرحله‌ای با ارزیابی کیفی به صورت همزمان (فشرده) به شرح ذیل:

شماره مناقصه	شماره فراخوان در سامانه تدارکات الکترونیکی دولت	موضوع مناقصه	مبلغ تضمین شرکت در فرآیند ارجاع کار(ریال)
م/۹۹/۹۰۲۱۰۳۶	۲۰۹۹۰۰۱۲۶۲۰۰۰۰۵۶	انجام عملیات نگهداری و تعمیرات سیستم‌های مخابرات و تله‌متری تحت پوشش شرکت برق منطقه‌ای خوزستان در سال ۱۴۰۰-۱۳۹۹	۴/۵۷۹/۵۲۶/۵۹۴

۳ - زمان، مهلت، مبلغ و محل دریافت اسناد: متقاضیان می‌توانند از ۱۳۹۹/۰۷/۲۷ لغایت ۱۳۹۹/۰۸/۰۳ به سامانه تدارکات الکترونیکی دولت به آدرس www.setadiran.ir مراجعه و با پرداخت مبلغ ۵۰۰/۰۰۰ ریال از طریق درگاه پرداخت اینترنتی در وجه حساب نسیم به شماره ۴۰۰۱۱۲۲۰۰۴۰۲۳۱۷۵ برای خرید اسناد مناقصه فوق اقدام نمایند. ۴ - زمان و محل تحویل پاکات: مناقصه‌گران می‌بایست ضمن بارگذاری تصویر دفترچه ارزیابی کیفی به همراه مستندات مربوطه و نیز کلیه مستندات پاکات «الف»، «ب» و «ج» ذکر شده در بندهای ۱۸، ۱۹ و ۲۰ شرایط مناقصه در سامانه تدارکات الکترونیکی دولت تا ساعت ۱۸ مورخ ۱۳۹۹/۰۸/۱۷، دفترچه استعلام ارزیابی کیفی تکمیل شده به همراه مستندات مربوطه را در یک پاکت سربسته لاک و مهر شده به صورت جداگانه و پیشنهاد قیمت و اسناد مناقصه خود را نیز در یک پاکت سربسته لاک و مهر شده دیگر که محتوی سه پاکت جداگانه (الف، ب و ج) باشد تنظیم و هر دو پاکت (پاکت حاوی دفترچه استعلام ارزیابی کیفی تکمیل شده به همراه مستندات مربوطه و پاکات مناقصه (الف، ب، ج)) به صورت همزمان تا ساعت ۱۲ مورخ ۱۳۹۹/۰۸/۱۷ به آدرس اهواز - جاده گلستان - ساختمان شماره ۲ شرکت سهامی برق منطقه‌ای خوزستان - طبقه همکف - دبیرخانه مرکزی شرکت سهامی برق منطقه‌ای خوزستان، اقدام و رسید دریافت دارند. ۵ - زمان گشایش پیشنهادات: پیشنهادات ارائه شده در سامانه، ساعت ۸ صبح روز دوشنبه مورخ ۱۳۹۹/۰۸/۲۶ در سالن کنفرانس ساختمان شماره ۲ شرکت برق منطقه‌ای خوزستان گشایش خواهد یافت. ۶ - تاریخ انتشار فراخوان در سامانه: مورخ ۱۳۹۹/۰۷/۲۷ می‌باشد. ۷ - سایر شرایط: *رتبه‌بندی کار از سازمان برنامه و بودجه کشور: داشتن گواهینامه صلاحیت پیمانکاری در رشته ارتباطات به شرط داشتن ظرفیت آزاد (تعدادی و ریالی) حداقل معادل برآورد مناقصه و نیز داشتن سوابق اجرایی فنی نگهداری و تعمیرات سیستم‌های مخابراتی و تله‌متری در شبکه‌های انتقال و فوق توزیع و توانایی جهت تأمین گروه‌های عملیاتی در شهرهای اهواز، آبادان، ماهشهر، امیدیه، بهبهان، مسجدسلیمان، شوشتر، دزفول یا اندیمشک، رامهرمز، شادگان، دوگنبدان و یاسوج. *داشتن گواهینامه تایید صلاحیت ایمنی پیمانکاری از وزارت تعاون، کار و رفاه اجتماعی الزامی است. *به پیشنهادهای فاقد اصل امضاء، مشروط، مخدوش و پیشنهاداتی که بعد از مدت مقرر واصل شود، مطلقاً ترتیب اثر داده نخواهد شد.

سامانه تدارکات الکترونیکی دولت www.setadiran.ir پایگاه اطلاع رسانی مناقصات http://iets.mporg.ir پایگاه اطلاع‌رسانی مناقصات شرکت توانیر http://tender.tavanir.org.ir

شناسه آگهی : ۱۰۲۱۹۷۶

روابط عمومی شرکت سهامی برق منطقه‌ای خوزستان

مهدی پازوکی، اقتصاددان:

نپذیرفتن FATF باعث شد حتی بانک‌های درجه دوم هم حاضر به همکاری با ما نباشند

یـک اقتصـاددان با اشـاره به اینکه کشـور در شـرایط بسیارسـختی به سر می‌برد اظهار کرد: واقعیت این است که یک جنگ تمام عیار اقتصادی، علیه کشورمان به وجود آمده و تحریم‌ها و به دنبـال آن کرونا به عنوان دو فاکتور مهم و اثرگذار، شاخص‌های کلان اقتصادی را متاثر کرده و بر رشد اقتصادی اثر منفی گذاشته است.

مهـدی پازوکـی در گفتگو بـا ایبنا افـزود: در کنار این شـوک‌ها و محدویت‌ها، مشـکل دیگـری که وجـود دارد فشارهای غیرمنطقی اسـت که از جانب گروه‌های ذی نفوذ و صاحب قدرت به بانک مرکزی وارد می‌شـود که بخشی از این فشارها ناشی از منافع گروه‌های رانتخوار و بخشی دیگر به علت شـناخت ناکافی از فضای اقتصاد است. تا جایی که مطلع هسـتم، بانک مرکزی تاکنون در مقابل این فشارهای داخلی مقاومت کرده که قابل تحسین است.

وی تأکیـد کرد: کشـور ما در شـرایطی شـدیدترین و ظالمانه‌ترین تحریم‌ها را ازسـوی غرب تجربـه می‌کند که تقریبـا ایـن محدویت‌ها سیسـتم پولی و بانکی مـا را قفل کرده است. این شـرایط درحالی است که ما با خودتحریمی

و مخالفت‌های بی‌اسـاس که از سـمت برخی گروها اعمال شـد، به جای اینکه در این شـرایط با کمک سیستم بانکی، تحریم‌ها را دور بزنیم، با نپذیرفتن FATF به مشـکلاتمان اضافه کردیم و گره‌ای به گره‌های دیگر افزودیم.

بـه گفته ایـن اقتصـاددان، درحالی در پذیـرش قوانین FATF تعلـل کردیم کـه تقریبا همه کشـورها عضو این گروه هسـتند، حتی شرکای عمده تجاری ما از جمله ترکیه، چیـن و روسـیه. درحالی که اگـر ما این قوانیـن را پذیرفته بودیم، می‌توانسـتیم در بدترین حالت با شرکای تجاری مان تعاملاتمان را حفظ کنیم و مراودات مان را ادامه دهیم.

پازوکـی ادامه داد: به هر حال با مخالفت‌هایی که در این زمینه انجام شـد، در نهایت ایران در لیسـت سیاه این گروه قـرار گرفت و باعث شـد تا حتی بانک‌هـای درجه دوم هم حاضر به همکاری با بانک‌های ما نباشـند و این یعنی مانعی بر سر راه مراودات مالی و تجاری ما با سایر کشورها و تشدید محدودیت ها.

وی با تأکید بر اینکه در چنین شرایطی اگر تجار ما حتی بتوانند با کشـوری مراوده تجاری داشته باشیم، این موضوع نقـل و انتقال پـول را برای ما با سـختی‌های زیادی روبرو می‌کند یادآور شـد: به هر حال همه این شـرایط سبب شده تـا در نهایت بدون در نظر گرفتن این محدودیت‌ها، انتقاد از عملکـرد بانک مرکزی افزایش یابد و در به وجود آمدن این شرایط، فقط بانک مرکزی مقصر جلوه کند.

ایـن اقتصاددان بـا بیان اینکه بانک مرکـزی به عنوان مسـئول سیاسـت‌های پولی کشـور نباید صندوق‌دار دولت باشـد، یادآورشـد: اسـتقلال بانک مرکزی به این است که مقابل هر نوع سیاسـت اقتصادی اعـم از داخلی یا خارجی که باعث خدشـه‌دار شـدن ارزش پول ملی می‌شود بایستد و خـط قرمز آن انضباط بخشـیدن به بخـش پولی اقتصاد ایران باشد.

بـه گفتـه پازوکی، اگر بین سیاسـت‌های پولـی و مالی هماهنگی وجود داشـته باشـد به طور قطع نقش بسـزایی در ثبات اقتصادی کشـور خواهد داشـت. این درحالی است که دشـمنان خارجی به دنبال نبود ثبات اقتصادی در کشور هسـتند و بنابرایـن بانک مرکزی باید این مهم را سـرلوحه اقدامـات خود قرار دهد و با قاطعیت در مقابل خواسـته‌های غیرمنطقی گروه‌هـای مختلف و حتی نهادهـای عمومی و دولتی بایستد.

این اقتصـاددان در پایان با تأکید بـر اینکه بی‌انضباطی پولی و مالی مشکل اساسی در اقتصاد ایجاد کرده که بخشی از آن به دلیل فشـارها بوده است، ادامه داد: اگر آقای همتی، رئیس کل بانک مرکزی خاطرات خود را برای تجربه آیندگان بنویسـد که گروه‌های مختلف چگونه بر بانک مرکزی فشار وارد می‌کردند تا از اصول کارشناسی و تصمیمات بخردانه‌اش عدول کند، بسیار خواندنی و عالی خواهد شد.

معاون فنی گمرک:

داروهای کشف شده در عراق ساخت عراق است

معاون فنـی و امور گمرکی گمـرک ایران اعـلام کرد کـه اسـناد و اطلاعـات واصله از کامیون‌های توقیف شـده بیانگر این اسـت که داروهای سـاخت کشـور عراق در این محموله وجود دارد.

مهـرداد جمال ارونقـی در رابطه با ماجرای اخیر کشـف محموله چند صدهزار دلاری دارو در عـراق که ظن قاچاق یا صادرات از ایران در مورد آن مطرح بود جزیات تازه‌ای اعلام کرد.

ارونقـی گفت: تصاویر دریافتـی از محموله داروی توقیف شـده توسـط ارتش عراق نشان می‌دهـد کـه این داروهـا در شـرکت دارویی (پایونیـر) تولید شـده‌اند و مبدأ ایـن داروها از سـلیمانیه به مقصـد بصره بوده اسـت که در خانقیـن به ظن قاچاق متوقف شـده‌اند. معاون گمرک ایران افـزود: کامیون‌هـای حامل این داروها نیز عراقی بوده است. به گفته ارونقی، از ابتدای شهریور ماه تا کنون بیش از ۳۶ کامیون مواد اولیه دارو و دارو از کشورهائی مانند هند و ترکیه و از مبدأ گمرکات شهیدرجایی و بازرگان، از طریق مرز باشـماق به کشور عراق ترانزیت

شـده و تمامی تشریفات مربوطه با رعایت کلیه مقـررات و کنترل‌هـای لازم در گمرک مرزی مربوطـه صورت پذیرفته اسـت. معـاون امور گمرکـی گمرک ایران انتشـار اخباری مبنی بر اینکه ایـن داروها از طریق ایران و با سـاخت داخل به کشور عراق صادر شده است را مردود اعـلام و اعلام کرد درحال حاضر صادرات دارو و کالاهای اساسـی و ضـروری ممنوع بوده و گمرکات اجرائی کشور به ویژه گمرکات مرزی حساسیت لازم را در این باره اعمال می‌کند.

بلومبرگ:

کالاهای ساخت ایران رونق گرفته‌اند

یـک رسـانه آمریکایی در گزارشـی درباره اقتصاد مقاومتی و عملکرد شرکت‌های کوچک در ایران نوشـت: کالاهای «ساخت ایران» در اقتصـادی که «دونالد ترامپ» رئیس جمهوری آمریـکا کوشـید آن را در هـم بشـکند، رونق گرفته‌اند.

بلومبـرگ در گـزارش خـود تأکیـد کرد: شـرکت‌های کوچـک ایرانی خـلاء کالاهای مصرفی را پر می‌کنند.

ایـن رسـانه آمریکایی افزود: بـه مقام‌های ایرانی گفته شده که بخش خصوصی و صادرات به کشورهای نزدیک را توسعه دهند.

بلومبرگ همچنین نوشـت که بسـیاری از شرکت‌های کوچک در مقایسه با برخی صنایع بزرگ تولیدی عملکرد بهتری دارند.

ترامـپ اردیبهشـت ۱۳۹۷ فرمـان اجرایی خروج آمریکا از توافق هسـته‌ای و برنامه جامع اقدام مشترک (برجام) را امضا کرد و در پی آن، تحریم‌های لغو یا تعلیق شده آمریکا علیه ایران دوباره اعمال شـد. آمریکا تلاش کرد تا با وضع تحریم‌های جدید، سایر کشورها را نیز با تهدید

و ارعـاب به پایبندی به ایـن تحریم‌ها وادار و محدودیت‌های تسلیحاتی را نیز تمدید کند.

اما دولـت ترامـپ در این زمینه شکسـت خـورد و براسـاس قطعنامـه ۲۲۳۱ شـورای امنیت سـازمان ملل متحد و برنامه جامع اقدام مشـترک (برجـام) از بامداد یکشـنبه ۲۷ مهر همه محدودیت‌های تسلیحاتی علیه جمهوری اسـلامی ایران و همچنیـن اقدامات و خدمات مالی مرتبط با آن و تمامی ممنوعیت‌های ورود یا عبور از قلمرو دولت‌های عضو ملل متحد که پیش از این علیه برخی شـهروندان و مسئولان نظامـی ایران تحمیل شـده بودنـد، به صورت خودکار خاتمه یافت.

رئیس هیأت مدیره انجمن قطعه‌سازان:

قیمت‌گذاری خودرو در بورس یا حاشیه بازار، چاره‌ساز نیست

بقیه از صفحه اول

وی با تقدیر از وزیر جدید صنعت، معدن و تجارت که در مدت کوتاهی پس از حضور در وزارتخانه پای درد و دل اهالی قطعه‌سـازی نشست و کارشناسان و معاونـان وزارتخانـه نیز به دنبال چهار اندیشـی هسـتند، تأکید کرد: به دلیل تـورم موجود، خودرو امروز به کالای سـرمایه‌ای تبدیل شده و همچنین حجم بالای نقدینگی موجود در بازار و سرمایه‌های سرگردان مردمی کمر اقتصاد را شکسته است.

رئیس هیات مدیره انجمن سـازندگان قطعات و مجموعه‌های خودرو خواسـتار آن شد که مسئولان اجـازه بدهند قیمت خـودرو را نظام عرضه و تقاضا تعیین کند.

وی افـزود: امـروز قطعه سـازان از سـه جبهه داخلی تورم بالا، قیمت‌گذاری دستوری و فشارهای مالیاتی تحت فشارند و به این مسائل باید مشکلات بیرونی همچون تحریم‌ها و کرونا را نیز اضافه کرد. ایـن مقام صنفی گفت: بخـش خصوصی از دهه‌ها پیش سـرمایه‌گذاری زیـادی برای توسـعه قطعه سازی خودرو در کشور انجام داده، اما امروز تصمیم سـازانی در خارج از مجموعه، فعالیت این صنف را تحت تأثیر شدید خود قرار داده‌اند.

وی بـا اشـاره بـه موانـع تولیـد در صنعـت قطعه‌سـازی، گفت: این موانع ناشـی از تصمیمات قطعه‌سـازان نیسـت، بلکـه متاثـر از تصمیمـات دسـتوری و غیرمتخصصانـه خـارج از مجموعـه

است.گلسـتانی ادامه داد: امروز تورم سـبب شده تا مطالبـات قطعه‌سـازان از خودروسـازان به بیش از ۳۰ هزار میلیارد تومان برسـد و بـه طور دائم توان نقدینگیشان درحال تحلیل رفتن باشد.

بـه گفته این مقـام صنفی، بخـش عمده‌ای از قیمت تمام شـده محصولات در این صنعت ناشی از افزایش قیمت نهادههای تولید به ویژه ارز اسـت که از سال گذشته تاکنون بیش از ۸۰۰ درصد رشد داشته است.

وی گفـت: درحالی که نهادهـای تولیدی نظیر فـولاد، محصـولات پلیمـری، آلومینیـوم، مس و غیـره هر روز افزایش قیمـت را تجربه می‌کند، اما خودروسازی محکوم به قیمت‌گذاری دستوری است و همین مسأله در ادامه، صنعت قطعه سازی با بیش از ۱۰ میلیارد دلار گردش مالی در سـال و خانواده زنجیره تامین آن با بیش از یک میلیون و ۵۰۰ هزار نفر را تحت تأثیر منفی خود قرار داده است.

رئیس هیـات مدیره انجمن سـازندگان قطعات و مجموعه‌هـای خـودرو ادامـه داد: ناهماهنگی‌ها در تولیـد موجب شـده تـا علاقه قطعه‌سـازان به سـرمایه‌گذاری کاهش یابد و در عمل سرمایه‌ها به سمت سـایر بازارها از جمله ارز، سکه، طلا و غیره بـرود. وی گفت: وقتی مطالبات بـه موقع پرداخت نشـود و خودروسـاز نیز قادر به پرداخت بدهی‌های خود نیست، قطعه سازان با راهکارهای نظیر دریافت وام بـه تامین نقدینگی مورد نیـاز تولید می‌پردازند، این درحالی اسـت که بسیاری از شرکت‌های قطعه سـازی خانوادگی و خصوصی هستند و در عمل به یک سرنوشت نامعلوم دچار می‌شوند. گلستانی یادآور شد: قیمت‌های دستوری موجب زیان خودروسازان شده و زمانی که خودروساز در سراشیبی زیان برود، قطعه‌سازان را نیز با خود خواهد برد.

وی گفت: زیان‌ها سبب می‌شود تا قادر به آوردن خطوط تولید جدیـد، فناوری‌ها و نوآوری‌های نوین نباشـیم، همچنین تورم بالا، ضعف روز به روز این صنعـت و فعـالان آن را به دنبال خواهد داشـت و بیکاری و تعدیل نیرو در آن اتفاق خواهد افتاد.

این مقام صنفی به طرح این پرسش پرداخت که چـرا باید بین بخش خصوصی و بخش دولتی آنقدر تفاوت باشـد که امروز شاهد زیان‌های چندین هزار میلیاردی بخـش خصوصی و در مقابل سـودهای چندین هزار میلیاردی فولادی‌ها، پتروشـیمی‌ها و غیره باشیم.

گلسـتانی، همچنیـن بـا انتقاد از فاصله شـدید قیمتی کارخانه‌ای و بازاری خودروها اظهار داشـت: این تفاوت قیمت فقط به جیب دلالان و واسـطه‌ها می‌رود و ضرر آن را خودروسـاز، قطعه‌سـاز و مردم می‌پردازند. وی با اشـاره به افزایش قیمت ارز تأکید کرد: تورم کمرشـکن نرخ ارز، همه تولیدکنندگان و قطعه سازان را که برای تامین مواد اولیه و تجهیزات خود به خارج از کشـور وابسته‌اند را دچار مشکلات عدیده کرده است.

در جلسه هیات دولت ؛

هیات دولت به آقای محمدصادق معتمدیان به عنوان استاندار خراسان رضوی رای اعتماد داد

هیات دولت در جلسـه‌ای به ریاسـت رئیـس جمهور، پس از بررسـی صلاحیـت و برنامه‌های آقای محمد صـادق معتمدیان برای تصدی مسـئولیت استانداری خراسـان رضوی که ازسوی وزارت کشور پیشنهاد شده بود، به وی رای اعتماد داد.

دولت به منظور جبران افزایش هزینه‌های آسـیابانی به میزان ۱۱ درصد قیمت آرد طی سـه سـال اخیر و کمک به صنعت آرد و نان کشـور، سـازمان حمایت مصرف‌کنندگان و تولیدکنندگان را مکلف کرد نسـبت به محاسـبه دقیق میـزان ریالی مطالبات کارخانه‌های آسـیابانی بر مبنای عملکرد توزیـع آرد یارانه‌ای در بازه زمانی یکم فروردیـن ۱۳۹۷ لغایت پایان خرداد ۱۳۹۸ اقدام و نتیجه را به شـرکت مادر تخصصی بازرگانی دولتی ایران ارایه نماید.

شـرکت مادر تخصصـی بازرگانـی دولتی ایران نیز تسـویه حساب مطالبات مزبور را در تعیین قیمت تخصیصی برای سهمیه مصـارف نانوایی و حداکثـر به میزان ۲۰ درصـد کمتر از قیمت مصوب انجام خواهد داد.

هیات وزیران در ادامه جلسـه، به بررسـی تصمیمات دومین جلسـه کارگروه رفـع موانع جهـش تولید پرداخـت و آنها را به تصویب رساند.

براسـاس تصمیمات مذکـور، مراجع صدور مجـوز به منظور یکپارچگی و انسجام نظام مجوزدهی کشور مکلف شدند حداکثر ظرف شـش ماه ترتیبـی فراهم نمایند که کلیـه مجوزهایی که پـس از ابلاغ این مصوبـه صادر، تمدید یا اصلاح می‌شـوند، بر روی درگاه ملی مجوزهای کشـور ثبت و شناسـه یکتای مجوز دریافت نمایند.

هر مجوزی که بعد از زمان راه‌اندازی این سیسـتم صادر شده و فاقد شناسـه یکتای مجوز باشـد، از درجه اعتبار ساقط خواهد بود. مراجع صدور مجوز همچنیـن مکلفند با اتصال الکترونیکی سـامانه‌های صدور مجوز خود بـه درگاه فوق و ارائـه داده‌های خواسـته شده، این شناسه را دریافت و بر روی مجوزهای صادره ثبت نمایند.

کلیه دسـتگاه‌هایی که مرجـع قانونی اسـتعلام جرائم و زیر سـاختها هستند، مکلف شـدند ظرف مدت چهار ماه از ابلاغ این مصوبه، پـس از تهیه لایه‌هـای اطلاعات مکانـی عارضه‌های خود، نسبت به پاسخ اسـتعلامات مذکور به صورت الکترونیکی، هوشمند و بدون نیاز به دخالت کاربر اقدام نمایند.

مراجع صادرکننده استعلام مرتبط با حریم‌ها و زیرساخت‌ها از جمله خطـوط انتقال گاز و نفت، منابع آب و خطوط انتقال، دکل فشـار قوی، میراث فرهنگی، شـهر، حریم‌های زیست محیطی، منابع طبیعی و مراتع، صنایع دامپزشـکی، امنیتی، فرودگاه‌ها، راه آهن، جاده و تأسیسـات اتمی نیز مکلف شـدند درخواسـت‌های واصله از طریق درگاه ملی مجوزهای کشـور را دریافت و حداکثر ظـرف زمان پنج روز کاری به آن پاسـخ واضح، غیر مشـروط و غیرقابل تفسیر بدهند.

دولت همچنین مراجع صدور مجوز را موظف کرد درخصوص طرح‌های ایجاد کسـب و کار که از منابع طبیعی یا ملی اسـتفاده کرده اند، در صورت عدم اجرا، تأخیر در اجرا یا عدم پیشرفت قابل توجـه مطابق با طرح توجیهی مصـوب و یا تعطیلی بیش از یک سـال، منابع طبیعی یا ملـی دارای محدودیت را تخصیص و آن منبع را برای دیگر متقاضیان آزاد نمایند.

همچنیـن با تصویـب دولـت، کارگروه اسـتانی "تسـهیل سـرمایه‌گذاری و مقررات زدایی" به ریاسـت اسـتاندار و دبیری مدیرکل امور اقتصادی و دارایی استان به منظور تسریع در شروع و توسعه کسـب و کارها، تسهیل در سرمایه‌گذاری و شناسایی و انعکاس مقررات مخل و پیشـنهاد آن به هیئت مقررات زدایی و تسـهیل صدور مجوزهای کسب و کار جهت رفع آنها با برگزاری حداقل یک جلسه در ماه تشکیل می‌شود.

دولت به منظور افزایش سـطح رقابـت پذیری خطوط هوایی کشـور با سـایر خطوط هوایی منطقه و همچنین تثبیت جایگاه راهبردی هوایی کشـور برای شـرکت‌های هواپیمایی بین‌المللی و بـه تبع آن ایجـاد و افزایـش درآمدهای پایـدار برای صنعت فرودگاهی کشـور، با پیشـنهاد وزارت راه و شهرسـازی مبنی بر اصـلاح «آیین نامـه اجرایی ماده (۶۳) قانون وصول بخشـی از درآمدهـای دولت و مصرف آن در موارد معین» موضوع اخذ وجه از مقامات، میهمانان و مسافران خارجی بابت عبور از پاویون‌های فرودگاه‌های کشور بابت ارایه خدمات به آنان، موافقت کرد.

دولت بـا هدف رفع ایرادهـا و نواقص موجـود در آیین نامه داخلی شـورای عالی اسـتان‌ها و به روز نمـودن مفاد آن متناظر با اصلاحات قانون «تشـکیلات، وظایف و اختیارات شـوراهای اسـلامی کشور و انتخاب شـهرداران»، آیین نامه داخلی شورای عالی استان‌ها را اصلاح کرد.

به موجب اصلاحیه مذکور، عضویت در شـورای عالی قائم به شخص بوده و قابل واگذاری به دیگری نیست و هیچ یک ازاعضا حـق تفویض وظایف و اختیارات خود را بـه غیر، اعم از عضو یا غیر عضو ندارد.

اعضای شورای عالی در اولین جلسه خود هیأت رئیسه شامل رئیـس، یک نایب رئیس و حداقل‌یک منشـی و نیـز یک نفر را به عنوان سـخنگو از بیـن اعضا برای مدت یک سـال انتخاب می‌کنند.

همچنین ارائـه گزارش کامل ازتصمیمـات و اقدامات هیأت رئیسـه درخصوص مسائل مربوط، به شورایعالی هر سه ماه یکبار انجام می‌شود.

هیات وزیران با هدف توسـعه سرمایه‌گذاری در مناطق کمتر توسـعه یافته و ایجاد اشـتغال، بـا صدور مجوز سـرمایه‌گذاری سـازمان گسترش و نوسازی صنایع ایران در طرح‌های ریسندگی جدید و بافندگی در استان خراسان جنوبی موافقت کرد.

بر این اساس، سازمان گسترش و نوسازی صنایع ایران مجاز است پس از انجام فراخوان عمومی و طی نمودن فرآیند مندرج در قانون اجرای سیاسـت‌های کلی اصل (۴۴) قانون اساسی، نسبت به سـرمایه‌گذاری در طرح‌های ریسـندگی جدیـد و بافندگی با ظرفیت تولید سالانه ۳۹۶۰ تن انواع نخ و ۱۶/۵ میلیون مترمربع پارچه در مناطق کمتر توسعه یافته استان خراسان جنوبی از محل منابع داخلی خود، اقدام نماید.

هیـات وزیران به منظـور تأمین نظر شـورای نگهبان و رفع ایرادها و ابهامات موجود در اساسنامه سازمان هواپیمایی کشوری، با اصلاح آن موافقت کرد.

آغاز فرایند تدوین پیش‌نویس لایحه بودجه سال ۱۴۰۰ شهرداری تهران

معاون شهردار تهران از آغاز فرایند تدوین پیش نویس لایحه بودجه سـال ۱۴۰۰ شـهرداری تهران خبر داد و گفت: براسـاس الزامات قانونی باید بودجه سـال آینده تا آخر دی ماه به شـورای شهر تقدیم شود.

به گزارش روابط عمومی معاونت برنامه‌ریزی، توسـعه شهری و امور شـورای شـهرداری تهران، حامد مظاهریـان در بازدید از سـازمان بوسـتان‌ها و فضای سـبز تهـران ضمـن قدردانی از تلاش‌های کارکنان این سـازمان برای نگهداشت شهر و زیبایی بخشـی به فضای بصری تهران افزود: گسـترش فضاهای سبز تهران در سـال‌های اخیر که بدون حاشیه، به تدریج و مستمر در شهر انجام شده است و امیدوارم این فرایند ضمن تداوم یافتن، به بحث‌های جدیدتر در حوزه منظر شهری نیز بپردازد.

وی با اشـاره به آغاز تهیه و تدوین پیش نویس لایحه بودجه سـال ۱۴۰۰ شـهرداری تهران با ابلاغ شـهردار تهـران گفت: براسـاس الزامات قانونی بودجه سال آینده شهرداری باید تا پایان دی ماه را به شورای شهر تقدیم شود و شورا نیز طی سه ماه پس از آن، فرصت برای رسیدگی و تصویب دارد.

معاون برنامه‌ریزی، توسـعه شـهری و امور شورای شهرداری تهـران، بودجه را ابزاری بـرای اجرای برنامه‌ها و سیاسـت‌های کلان شهر دانست و افزود: رویکردهای مورد نظر مدیریت شهری در چارچوب برنامه سوم توسعه شهر و اولویت‌های مدنظر مدیریت شـهری و شورای شـهر تهران تدوین و برای هریک از برنامه‌ها ردیف بودجه مشخصی درنظرگرفته می‌شود.

وی با اعلام اینکه سـالیانه ۱۵۰۰ میلیارد از بودجه شهرداری تهران صرف نگهداری و توسعه فضای سبز شهر تهران می‌شود، افزود: بودجه شـهرداری با انقباضات مالی ناشـی از تحریم‌های اقتصـادی و کرونا کاهش یافته اسـت. در بودجه سـال آینده و پیشـبرد برنامه‌های توسعه‌ای فضای سبز و نگهداشت شهر فشار، فرایند تامین بودجه بخش‌ها باید دگرگون شود.

مظاهریان افزود: در دهه‌های گذشـته که شهر تهران با تراکم فروشـی صاحب درآمدهای آسـان و فراوان بود، نگاه تک بعدی به بودجه برای تأمین هزینه‌های سـاخت و نگهداشت بوستان‌ها طبیعی به نظر می‌رسید؛ ولی اکنون با تنگناهای مالی حادث شده، جلب مشارکت بخش خصوصی ضروری به نظر می‌رسد.

وی، ترافیک، آلودگی هوا و مسـائل اجتماعی را سـه معضل عمـده تهـران از نظر شـهروندان، عنوان کرد و گفت: سـازمان بوسـتان‌ها و فضای سـبز تهران از جمله مجموعه‌هایی است که انتظار می‌رود برنامه‌هایش به کاهش آلودگی هوای شـهر منجر شود.

معاون شـهردار تهران، ساماندهی وضعیت ترافیک را مستلزم سرمایه‌گذاری وسیع در حوزه حمل و نقل شهری دانست و افزود: یکی از راه‌های کاهش آلودگـی هوا و ایجاد هوای پاک، فعالیت در حوزه محیط‌زیست و گسترش فضای سبز در شهر است و باید برای دسـتیابی به اهداف مدنظر، در این حوزه‌ها سـرمایه‌گذاری کنیم.

مظاهریـان همچنین، نـگاه خلاقانه و عملیاتـی به بودجه و استفاده از ظرفیت‌های بخش خصوصی برای نگهداشت و ساخت بوسـتان‌ها را در این برهه،حیاتی دانسـت و خواستار همفکری با صاحبنظران برای متنوع کردن منابع درآمدی سـازمان بوستان‌ها و فضای سبز تهران شد.

در این نشست علی محمد مختاری مدیرعامل سازمان بوستانها و فضای سـبز شـهر تهران نیز ضمن تشـریح کامل فعالیتهای سازمان و کسب شاخص‌های مطلوب در راستای حفظ و گسترش فضای سـبز در شـهر تهران نسبت به ارائه پیشـنهادات سازمان خود در خصوص روشهای کاهش هزینه و افزایش درآمدها اشاره کرد و خاطرنشـان ساخت که در پروژه برنامه عملیاتی طرح جامع فضای سـبز شهر تهران سـرفصل خاصی را در این رابطه ایجاد نموده است.

دلار خریدار ندارد!

در پـی اجـرای سیاسـت ارزی جدیـد، بانک مرکزی اقدام به عرضـه ۵۰ میلیون دلار در بازار متشـکل ارزی کـرده و آنچـه در ایـن بین حائز اهمیت است نبود اسـتقبال و تقاضا از این میزان عرضه اسکناسی ارز است.

به گزارش ایسـنا، در ماه‌های ابتدایی امسـال که بـازار ارز درگیر افزایش قیمت‌ها شـد، رئیس کل بانـک مرکـزی این امر را موقتی دانسـت و برنامـه خود برای مدیریت بازار ارز را جلوگیری از رفتارهای سفته‌بازانه نه ارزپاشی اعلام کرده بود.

همتی معتقد بـود هیچ بانک مرکزی متعهد و آگاهی، منابـع خود را در بازار نمی‌پاشـد و بانک مرکـزی قطعا با نوسـانات سـفته بـازی مقابله می‌کند.

حال در پی افزایش‌های چشـمگیر قیمت ارز در روزهـای اخیر، بانک مرکزی دو تصمیم جدید گرفتـه که یکی عرضه روزانه ۵۰ میلیون دلار ارز در بـازار اسـکناس ارز و دیگری افزایش سـقف خرید در بازار توسـط صرافی‌ها و بانک‌ها اسـت. به عبـارت دیگر، همتی بر خـلاف صحبت‌های گذشته خود برای مدیریت و آرامش بازار ارز اقدام به ارزپاشی کرده است.

در این راسـتا، کارشناسـان اقتصادی معتقدند این اقدام بانک مرکزی بر بازار ارز بی‌تأثیر نیست اما آن را منوط به شکل‌گیری چشم‌اندازی روشن برای اقتصاد کشـور، کاهش کسری بودجه، ایجاد رشـد اقتصـادی، افزایش نـرخ بهـره بانکی و... می‌دانند.

آنطـور که گزارش‌های بانـک مرکزی در این زمینه منتشـر شـده، بیانگر این اسـت که طی ۴ روز عرضـه در بازار متشـکل ارزی بیش از ۳۰۰ میلیون در این بازار اسکناس عرضه شده است اما صرافی‌ها در هر بار عرضه چیزی حدود ۳۰۰ هزار دلار تا ۱ میلیون دلار خریداری کرده‌اند بنابراین، از میلیون‌ها دلار ارزپاشـی بانک مرکزی استقبال قابل توجهی صورت نمی‌گیرد و جای سـؤال دارد در شـرایطی که کشور با کمبود ارز مواجه است و بسـیاری از کالاها به تخصیص ارز احتیاج دارند، چرا این حجم ارز به بازار عرضه می‌شود درحالیکه تقاضایی برای آن وجود ندارد؟

توضیح سازمان دامپزشکی برای دام‌های رهاشده در فرودگاه امام خمینی

سـازمان دامپزشکی کشـور با صدور اطلاعیه‌ای در ارتباط با حضور گله گوسـفندان مشـاهده شـده در محوطه فرودگاه امام خمینـی(ره) اعلام کرد: یک فروند هواپیمـای باری «ایران ایر» با حدود یک هزارو ۸۰۰ راس گوسفند که از ترکیه به مقصد قطر درحال پـرواز بوده که به علت نقص فنی در فرودگاه بین‌المللـی امام خمینی(ره) فـرود اضطراری داشـته و دام‌ها در راسـتای اعمال اقدامات مرتبط با رفاه حیوانات مدتی در محوطه مربـوط به فرودگاه نگهداری و پـس از رفع نقص هواپیما مجدد بارگیری و به سمت مقصد حرکت داده شده‌اند.

در همین ارتباط یکی از همکاران دامپزشـکی اسـتان تهران نسـبت به بازدیـد از دام‌هـا اقدام کـرده که براسـاس گزارش وی، دام‌هـا در وضعیت سـلامت بوده و نشـانه بالینی از بیماری نداشته‌اند.

به گزارش ایرنا، اطلاعیه سازمان دامپزشکی کشور در واکنش به دسـت به دست شدن فیلمی در شـبکه‌های مجازی است که در آن تعداد زیادی «گوسـفند» در نزدیکی آشیانه هواپیمایی هما در شـهر فرودگاهی امام خمینی که محل تعمیرات هواپیما است

بنابراین گـزارش، در همین ارتباط یک فروند هواپیمای باری «ایران ایر» با حدود یک هزارو ۸۰۰ راس گوسفند که از ترکیه به مقصد قطر درحال پـرواز بوده که به علت نقص فنی در فرودگاه بین‌المللـی امام خمینی(ره) فـرود اضطراری داشـته و دام‌ها در راسـتای اعمال اقدامات مرتبط با رفاه حیوانات مدتی در محوطه مربـوط به فرودگاه نگهداری و پـس از رفع نقص هواپیما مجدد بارگیری و به سمت مقصد حرکت داده شده‌اند.

رها شده است.

هواپیمـای بـاری ۷۴۷ هواپیمایی جمهوری اسـلامی ایران «همـا» که چهار روز پیـش با محموله دام زنـده از ترکیه عازم یکی از کشورهای حاشـیه خلیج فارس بود و به دلیل نقص فنی در قسـمت موتـور مجبور به فـرود اضطراری در فـرودگاه امام خمینی(ره) شد مجدد به خط پرواز بازگشت.

قاضی‌زاده:

اقدام عاجل برای سرخابی‌ها نشود اقدامات نظارتی جدی‌تر خواهیم داشت

احسان قاضی‌زاده هاشمی، عضو فراکسیون ورزش مجلس شورای اسلامی، در پایان جلسه مدیران باشگاه پرسپولیس در مجلس اظهار داشت: یک جلسه نظارتی همچون جلسه‌ای که هفته گذشته برای استقلال داشتیم، برگزار کردیم. جمع بندی ما هم ایجاد ثبات مدیریتی در دو باشگاه بود. تامین منابع مالی مناسب برای حضور پرسپولیس در فینال لیگ قهرمانان و حل مشکلات مالی از جمله موارد این جلسه بود.

وی ادامه داد: جلسه جدی با مدیران وزارت اقتصاد، سازمان خصوصی سازی و وزارت ورزش خواهیم داشت تا بحث فروش سهام این دو باشگاه در فرابورس پیگیری شود. جلسه دیگری هم با مدیران عامل تیم‌های لیگ برتری خواهیم داشت تا درمورد تقسیم درآمد تبلیغات دور زمین جمع بندی کنیم. تا دو یا سه هفته آینده این موضوعات پیگیری خواهد شد. مهلتی هم که ما به وزارت ورزش از هفته گذشته داده ایم، یک ماه است.

عضو فراکسیون ورزش مجلس شورای اسلامی گفت: متأسفانه در این جلسه هم معاون وزیر ورزش در جلسه حاضر نشد. اگر اقدام عاجلی را برای مدیریت این دو باشگاه شاهد نباشیم قطعاً اقدامات نظارتی جدی‌تری را به کار خواهیم گرفت؛ که موضوع سؤال و استیضاح وزیر هم می‌تواند بخشی از آن باشد. طرح سؤال و کشاندن وزیر ورزش به صحن مجلس در دستور کار ما قرار دارد.

قاضی‌زاده هاشمی، افزود: دولت هنوز یک وزیر دیگر فرصت دارد تا ترکیب خود را حفظ کند و اگر وزیر دومی استیضاح شود، تمام اعضای کابینه باید مجدداً معرفی شوند. مجلس باید تصمیم سیاسی بگیرد که در بین وزارت دولت کدام یک اولویت استیضاح است. با این حال طرح سؤال و حضور وزیر در کف مجلس حداقل کاری است که انجام خواهد شد.

وی درخصوص شرایط مالی پرسپولیس، عنوان کرد: خودم طراح ماده قانونی حق پخش در برنامه ششم بودم. ضعف کنونی ما ضعف دولت است. درآمدی که به سازمان لیگ می‌آید، متعلق به باشگاه‌ها است. باید بدانیم که این درآمد چقدر است چون اعداد ضد و نقیضی می‌شنویم. این درآمدها باید وصول شود و به باشگاه‌های ورزشی برسد. ما باید این موضوع را عملیاتی کنیم.

عضو فراکسیون ورزش مجلس شورای اسلامی درخصوص بازگشت اصفهانیان به فدراسیون فوتبال، تصریح کرد: این هم جز اخبار خیلی بدی بود که روز گذشته شنیدیم. خبر خوبی نبود و به نوعی دهن کجی به قانون است. از آذر ماه ۹۷ که قانون منع بکارگیری بازنشسته‌ها اجرایی شد در دو مرحله شاهد اجرای این قانون بودیم. اتفاقاتی که در فدراسیون فوتبال رخ می‌دهد بی‌نظیر است و جنبه دهن کجی دارد. اساسنامه فدراسیون هنوز بلاتکلیف است.

وی با اشاره به اساسنامه فدراسیون فوتبال، گفت: اساسنامه در یک اتفاق بی‌نظیر بلاتکلیف مانده است. چند ماه است که فیفا پاسخی به اساسنامه نداده و این موضوع را ناشی از ارسال سیگنال‌های داخل به خارج می‌دانیم. عده‌ای که باید به آنها لقب چسبیده به میز داد می‌خواهند به هر قیمتی خود را در قدرت نگه دارند. حضور رئیس کمیته داوران دهن کجی به قانون است و قطعاً قطعاً زمانی که اساسنامه بیاید، برخی افراد طبق قانون جمهوری اسلامی هیچ صلاحیتی برای تداوم حضور خود ندارند.

قاضی‌زاده هاشمی، درمورد افزایش قیمت بازیکنان و فعالیت برخی دلال‌ها در فصل نقل و انتقالات، اظهار داشت: دستگاه‌های مختلف نظارتی به موضوع دلالی ورود کرده اند، اما ما به صورت خاص یک پرونده درمورد فساد در فوتبال داشتیم که متعلق به دو مجلس پیش بود. برخی در جاهای مختلف پخش بودند و با برخی از آنها برخوردهایی صورت گرفت اما در مرحله جدید قطعاً نیازمند تحقیق هستیم.

عضو فراکسیون ورزش مجلس شورای اسلامی گفت: در مورد قراردادهای خارجی هم ورود کرده ایم. به صورت خاص درمورد پرونده ویلموتس درحال رسیدگی است و از دستگاه‌های امنیتی خواسته‌ایم که در بخش خارجی به صورت خاص به ما جواب دهند. نام‌هایی مطرح شده و از اسامی توسط دستگاه‌های امنیتی تأیید شده است و مجلس خواهان پاسخ سریع آنها برای پیگیری است. درمورد قراردادهای داخلی گزارشی از سازمان بازرسی کل کشور برای برخی از باشگاه‌های فولادی و صنعتی صادر شده است که درحال بررسی است.

علی پروین:

تا پرسپولیس و استقلال بودجه مشخصی نداشته باشند، شرایط اینگونه است

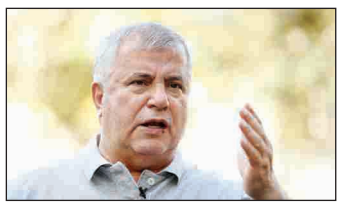

پیشکسوت باشگاه پرسپولیس، گفت: تا زمانی‌که پرسپولیس و استقلال بودجه مشخصی نداشته باشند، شرایط همینگونه است و هر فرد دیگری هم بخواهد مدیریت باشگاه را بر عهده بگیرد، شرایط همینگونه خواهد بود.

تعدادی از پیشکسوتان تیم فوتبال پرسپولیس با حضور در مجلس شورای اسلامی با تعدادی از نمایندگان مجلس نشستی را برای حل مشکلات این تیم برگزار کردند.

در همین راستا علی پروین در این نشست، گفت: در ابتدای صحبت‌هایم باید گلایه‌ای از عدم دعوت برخی بزرگان تاریخ پرسپولیس داشته باشم که جایشان در این نشست خالی است. از شما می‌خواهم راهکاری را برای خروج پرسپولیس از این مشکلات پیدا کنید.

وی افزود: پرسپولیس در طول ۲۳ روز؛ ۶ مسابقه حساس در لیگ قهرمانان آسیا با مشکلات زیادی برگزار کرد و موفق هم ظاهر شد. زمانی که با یحیی گل محمدی در مورد مشکلات صحبت می‌کردم، او می‌گفت که حتی نمی‌توانستیم از هتل خارج شویم و در این شرایط سخت پرسپولیس حریفان را شکست داد.

پیشکسوت تیم فوتبال پرسپولیس گفت: به نظرم دولت و مجلس باید به داد این تیم برسند. پرسپولیس که فینالیست آسیا است نباید نیازمند ۳۰-۲۰ میلیارد پول بماند و امیدوارم گره‌ای از مشکلات باز شود.

وی تصریح کرد: چرا باید شرایطی به وجود بیاید که مدیران پرسپولیس و استقلال هر سال کاسه چه کنم چه کنم دستشان بگیرند. با این وضعی که برای قیمت بازیکنان ایجاد شده سال آینده برخی بازیکنان پول‌های زیادی می‌خواهند. در چنین شرایطی ادامه کار به شدت سخت می‌شود. از نمایندگان مجلس می‌خواهم دور هم جمع شده و با همفکری پیشکسوتان چاره‌ای را برای حل مشکلات پرسپولیس در نظر بگیرند.

پروین در ادامه صحبت‌هایش افزود: به نظرم در شرایط فعلی بهترین راه این است که مجلس و دولت بودجه مشخصی برای استقلال و پرسپولیس در نظر بگیرند چرا که این تیم‌ها قابلیت واگذاری به بخش را ندارند. از طرفی با ۶۰۰-۵۰۰ میلیارد بودجه‌ای که برای آنها در نظر گرفته می‌شود می‌توان به خوبی آنها را اداره کرد.

وی افزود: بد نیست به این نکته اشاره کنم که بازیکنان عربستانی النصر در صورت پیروزی برابر پرسپولیس نفری ۱۰ میلیارد پاداش می‌خواستند، اما پرسپولیس که موفقیت به این بزرگی کسب کرد؛ ۱۰ میلیارد پول ندارد که به برانکو بدهد تا بزرگترین مشکلش حل شود.

پیشکسوت تیم فوتبال پرسپولیس گفت: دلخوشی مردم به همین فوتبال است و اگر این دلخوشی را هم بگیریم در این شرایط کاری از دست کسی برنمی‌آید. به‌عنوان پیشکسوت نمی‌توانیم ۵۰ میلیارد به پرسپولیس کمک کنیم اما می‌توانیم از این تیم حمایت داشته باشیم.

پروین افزود: اگر هر کسی دیگری هم جای رسول پناه و اعضای هیأت مدیره فعلی باشد باز هم شرایط اینگونه است. بازیکن پرسپولیس ۲ میلیارد تومان قراردادش بوده اما مدیران قبلی بندی در این قرارداد وی گذاشته‌اند که اگر ۲۰۰ هزار دلار پرداخت کند می‌تواند از این تیم جدا شود. امسال پرسپولیس ۱۸۰-۱۷۰ میلیارد هزینه کرده و یک اسپانسر هم آورده که خوشبختانه به تیم ۷۵ میلیارد تومان کمک کرده است.

بازی با هواداران در اینستاگرام توسط رئیس هیات مدیره استقلال

باشگاه استقلال ۲۰۰ هزار دلار از مطالبات شفر را به حساب این مربی واریز کرد.

به گزارش خبرگزاری فارس، اسماعیل خلیل زاده در صفحه اینستاگرام خود خبر داد: ۲۰۰ هزار دلار از مطالبات شفر را به حساب وی در کرواسی حواله کردم.همچنین از طریق معاونت بین الملل باشگاه خواستم به وکیل شفر اطلاع بدهد که طی روزهای آینده بقیه مطالبات وی به او کامل پرداخت خواهد شد.این درحالی است که استقلال باید رقمی حدود ۶۰۰ هزار دلار را به حساب مربی آلمانی واریز کند و تا زمانی که این رقم به صورت کامل پرداخت نشود پنجره این باشگاه همچنان برای نقل و انتقالات بسته خواهد بود.

نکته عجیب‌تر اینجا است که رئیس هیات مدیره باشگاه استقلال، درحالی که این باشگاه سایت رسمی دارد اخبار این باشگاه را در صفحه اینستاگرامش منتشر می‌کند،خلیل زاده شب گذشته در استوری اینستاگرام خود اعلام کرد فردا خبر خوشی به هواداران می‌دهد و به نظر می‌رسد مدیران باشگاه استقلال همچنان به فعالیت در فضای مجازی دارند زیرا چندی پیش خبر عقد قرارداد با محمود فکری نیز توسط حجت نظری در اینستاگرام وی منتشر شد.

اخبار کوتاه ورزشی

تجمع دوباره هواداران استقلال مقابل مجلس شورای اسلامی

هواداران تیم فوتبال استقلال بار دیگر مقابل مجلس شورای اسلامی تجمع کردند تا اعتراض خود را به نشانه ناراحتی از وضعیت این تیم را به گوش نمایندگان مجلس برسانند. درحالی که چندی پیش هواداران تیم فوتبال استقلال به نشانه اعتراض به وضعیت تیم‌شان مقابل مجلس شورای اسلامی تجمع کرده بودند، روز گذشته نیز شمار دیگری از هواداران استقلال با تجمع مقابل مجلس به وضعیت این تیم اعتراض کردند.پس از دقایقی از زمان آغاز این تجمع یکی از نمایندگان مجلس به میان هواداران معترض استقلال آمد تا شنونده اظهارات آنها باشد. هواداران معترض تیم فوتبال استقلال از عدم تمدید قرارداد با هرووبه میلیچ و علی کریمی، بسته بودن پنجره نقل‌وانتقالات آبی‌پوشان و تبعیض آشکار وزیر ورزش بین تیم‌های استقلال و پرسپولیس ناراحت بودند.

ورزشگاه فینال لیگ قهرمانان آسیا مشخص شد

طبق اعلام روزنامه قطری ورزشگاه الجنوب در الوکره به عنوان میزبان دیدار فینال لیگ قهرمانان آسیا در سال ۲۰۲۰ انتخاب شده است. دیدار فینال لیگ قهرمانان آسیا ۲۹ آذر در قطر برگزار خواهد شد. فینال لیگ قهرمانان آسیا امسال برخلاف سال‌های قبل به صورت تک بازی و در قطر برگزار خواهد شد.پرسپولیس در غرب آسیا توانست به فینال راه پیدا کند این درحالی است که حریف این تیم در شرق هنوز مشخص نشده است.روزنامه الوطن اعلام کرد ورزشگاه الجنوب در الوکره که یکی از ورزشگاه‌های مدرن و میزبان جام جهانی است به عنوان میزبان فینال انتخاب شده است.این روزنامه قطری نوشت: پرسپولیس منتظر فینالیست شرق آسیا است. بازی فینال در ورزشگاه الجنوب در الوکره که یکی از ورزشگاه‌های میزبان جام جهانی است برگزار می‌شود.

معرفی بوکسورهای دعوت شده به اردوی تیم ملی

با تصمیم کادر فنی تیم ملی بوکس ایران، ۱۰ بوکسور برای شروع تمرینات به اردوی تیم ملی دعوت شدند.با اعلام علیرضا استکی سرمربی تیم ملی بوکس ایران، دور سوم اردوهای مشت‌زنان از دوم آبان ماه به مدت ۱۴ روز با حضور ۱۰ ملی‌پوش به صورت متمرکز در جزیره کیش برگزار خواهد شد.البته طبق گفته علیرضا استکی فعلا حضور هیچ کدام یک از این بوکسورها در رقابت‌های انتخابی المپیک قطعی نیست.اسامی بوکسورهای دعوت شده در اوزان مختلف به شرح زیر است:امید احمدی صفا – مهدی خسروی – دانیال شه‌بخش – باقر فرجی – مسلم مقصودی – شاهین موسوی – میثم قشلاقی –احسان روزبهانی – پوریا امیری – علی جمالی –مسابقات انتخابی المپیک جهانی اردیبهشت ماه سال آینده به میزبانی پاریس برگزار خواهد شد و ترکیب اعزامی بوکسورها نیز با تصمیم کادر فنی اسفند امسال معرفی می‌شود.تا به این لحظه سید شاهین موسوی و دانیال شه‌بخش دو ملی‌پوش بوکس ایران هستند که سهمیه المپیک توکیو را کسب کرده‌اند.

انتخابی اوزان ۶۵ و ۷۹ کیلوگرم کشتی آزاد پنج شنبه برگزار می‌شود

رقابت‌های انتخابی درون اردویی اوزان ۶۵ و ۷۹ کیلوگرم روز پنج شنبه اول آبان در محل خانه کشتی شهید ابراهیم هادی برگزار می‌شود. پیش از این قرار بود رقابت‌های انتخابی درون اردویی در سه وزن برگزار شود که به دلیل مثبت بودن آزمایش یکی از کشتی گیران به ویروس کرونا و ارائه گواهی پزشکی توسط کشتی گیر مذکور، کادر فنی به جهت برقراری عدالت و همچنین اطمینان از سلامتی این کشتی گیر، تصمیم گرفت مسابقات انتخابی وزن ۷۴ کیلوگرم با یک هفته تأخیر انجام پذیرد.کشتی گیران حاضر در این مسابقات می‌بایست ۲۴ ساعت قبل از برگزاری در محل فدراسیون کشتی برای انجام تست کرونا حاضر شوند و در صورت منفی بودن نتیجه آزمایش، می‌توانند در این رقابت‌ها حضور یابند.اسامی نفرات شرکت‌کننده به شرح زیر است:۶۵ کیلوگرم: امیرحسین مقصودی، امیرمحمد یزدانی، پیمان بیابانی، میثم نصیری، شایان حمزه، مرتضی قیاسی– ۷۹ کیلوگرم: پیمان یاراحمدی، علی سوادکوهی، بهمن تیموری، حمید زرین پیکر.مسابقات انتخابی درون اردویی با قوانین اتحادیه جهانی (صبح وزن کشی و ۲ ساعت بعد کشتی) و ۲ کیلوگرم ارفاق وزن برگزار شود.

آگهی مناقصه عمومی نوبت اول

نام دستگاه مناقصه گزار شهرداری لنگرود (واحد مالی)

شهرداری لنگرود در نظر دارد به استناد مجوز شماره ۲۷۷/ش/ص مورخ ۱۰/ ۰۶/ ۹۹ شورای محترم اسلامی شهر لنگرود نسبت به احداث و اجرای پل درویشانبر از طریق مناقصه عمومی، به پیمانکار واجد شرایط واگذار نماید :

موضوع مناقصه: احداث و اجرای پل درویشانبر طبق دتایل های پیوستی با برآورد اولیه بر اساس فهرست بهای واحد پایه رشته راه , راه آهن و باند فرودگاه سال ۱۳۹۹ به مبلغ ۱۰/۹۱۸/۴۷۳/۹۸۵ ریال

* ضمنا مبلغ تضمین اجرای پروژه ۵۵۰/۰۰۰/۰۰۰ ریال می باشد که بصورت ضمانت نامه بانکی , چک تضمین شده بانکی و یا واریز وجه نقد بشماره حساب ۴۹۴۸۳۰۰ نزد بانک رفاه خواهد بود.*

۱ – کلیه شرایط و مقررات ماده ۵ آئین نامه شهرداریها حاکم می باشد.

۲ –مهلت خرید اسناد از تاریخ ۱۳۹۹/۰۷/۳۰ الی۱۳۹۹/۰۸/۰۷ می باشد.

۳ –محل خرید اسناد : سامانه ستاد ایران به نشانی (setadiran.ir)

۴ –قیمت اسناد و نحوه واریز وجه : در قبال پرداخت ۳/۰۰۰/۰۰۰ ریال به حساب ۴۹۴۸۱۸۰ نزد بانک رفاه مرکزی و یا حساب ۰۱۰۵۴۰۹۷۵۰۰۰۴ بانک ملی به نام حساب در آمد عمومی شهرداری لنگرود.

۵ –مهلت و محل تحویل پیشنهاد: تا پایان وقت اداری روز شنبه مورخ ۱۳۹۹/۰۸/۱۷ تمامی مدارک و اسناد داخل سامانه ستاد بارگذاری شود و پاکت ضمانتنامه یا فیش بانکی را در سامانه ستاد بارگذاری و به صورت فیزیکی به دبیرخانه شهرداری تحویل نمایند.

۶ –شرایط اختصاصی خرید اسناد مناقصه:

۷ –داشتن رتبه و ظرفیت مجاز از معاونت برنامه ریزی و نظارت راهبردی ریاست محترم جمهوری . ارائه گواهینامه صلاحیت و تکمیل فرم خوداظهاری به هنگام درخواست اسناد مناقصه الزامی است.

* شرکت کنندگان در مناقصه حداقل باید سابقه ساخت ۵ پل با مشخصات مورد نظر پل مورد مناقصه را در استان گیلان در رزومه خود داشته باشند*

۸ – مدت اعتبار پیشنهادهای مناقصه یک ماه از تاریخ بازگشایی پیشنهاد قیمت .

۹ –ساعت و روز و محل قرائت پیشنهاد ها : ساعت۱۱صبح روز یکشنبه مورخ ۱۳۹۹/۰۸/۱۸

۱۰ – هزینه انتشار آگهی به عهده برنده مناقصه میباشد.

۱۱ – شهرداری در رد یا قبول هریک از پیشنهادها مختار است .

۱۲. هنگام خرید اسناد بهمراه داشتن مدارک شرکت و صلاحیت الزامی میباشد.

۱۳. ثبت نام در سامانه ستاد ایران (setadiran.ir) انجام می پذیرد.

شهردار لنگرود – سید مهدی رجایی

مناقصه عمومی

شهرداری قم در نظر دارد پروژه ذیل را با مشخصات و شرایط کلی زیر از طریق مناقصه عمومی دو مرحله ای به شرکتهای واجد شرایط واگذار نماید.

عنوان پروژه	برآوردداولیه(ریال)	مبنای برآورد فهرست بهاء	حداقل رتبه مناقصه‌گر	مدت اجرا	مبلغ ضمانتنامه (ریال)	هزینه خریداسناد (ریال)
روسازی بتنی مسیر BRT بلوار آیت الله بروجردی	۱۴۳،۱۹۴،۹۱۴،۶۰۶	راه،راه آهن و باند فرودگاه سال ۱۳۹۹	رتبه۵ راه و ترابری	۱۲ماه	۵،۵۶۴،۰۰۰،۰۰۰	۱۴،۳۰۰،۰۰۰

– شرایط:

– مبلغ هزینه خرید اسناد مناقصه می‌بایست به شماره حساب ۱۰۰۶۰۰۱۶۰۰۲۱ بانک شهر به نام هزینه شهرداری قم واریز گردد(هزینه خرید اسناد مناقصه غیرقابل استرداد می‌باشد)

– نوع ضمانتنامه شرکت در مناقصه پروژه های فوق یک یا ترکیبی از ضمانتنامه های ذیل قابل ارائه می‌باشد:

۱ –ضمانتنامه بانکی دروجه کارفرما (با حداقل سه ماه اعتبار)

۲ – ارائه اصل فیش واریز وجه نقد به شماره حساب ۱۰۰۳۰۰۴۳۰۰۵۴ بانک شهر به نام شهرداری قم

۳ –ضمانت نامه های مذکوردر بندهای(الف–ب–پ–ج–چ–ح)ماده۴آئین نامه تضمین معاملات دولتی به شماره ۱۲۳۴۰۲/ت۵۰۶۵۹ هـ مورخ ۱۳۹۴/۹/۲۲

۴ –مطالبات بلوکه شده پیمانکار از شهرداری قم

– ارائه گواهینامه صلاحیت از سازمان برنامه و بودجه کشور

–ارائه گواهینامه تأیید صلاحیت ایمنی پیمانکاری از وزارت تعاون،کار و رفاه اجتماعی الزامی می‌باشد.

– برندگان اول و دوم مناقصه هرگاه حاضر به انعقاد قرارداد نشوند سپرده آنان به ترتیب ضبط خواهد شد.

– شهرداری در رد یا قبول هر یک از پیشنهادات مختار است.

– سایر اطلاعات و جزئیات دراسناد مناقصه موجود می‌باشد.

– حداکثر مهلت خرید اسناد مناقصه و ارائه پاکات پیشنهاد قیمت تا ۱۵ روز پس از انتشار آگهی نوبت دوم می‌باشد.

– مبلغ پیشنهادی می‌بایست از حیث مبلغ مشخص، معین و بدون ابهام بوده و در پاکت لاک و مهر شده تسلیم گردد.

– مناقصه گران باید یک نسخه از اسناد مناقصه را خریداری نموده و با قید قبولی و بدون قید و شرط ،مهر و امضا کرده و به پیشنهاد خود ضمیمه نمایند.عدم انجام این مهم از جانب هر یک از مناقصه گران باعث حذف آنان از فرایند مناقصه می‌گردد.

– طبق شرایط خصوصی پیوست اسناد، این پروژه فاقد پیش پرداخت می‌باشد.

– طبق شرایط خصوصی پیوست اسناد، این پروژه دارای تعدیل می‌باشد.

– هزینه درج آگهی ها بر عهده برنده مناقصه می‌باشد.

– محل توزیع اسناد:

۱ – حضوری: قم- بلوار امام موسی صدر-ساختمان شهرداری مرکز- بلوک B – طبقه دوم-معاونت فنی و عمرانی شهرداری قم-اداره برنامه ریزی و هماهنگی اعتبارات عمرانی-شماره تماس :۳۶۱۰۴۵۸۵-۰۲۵

۲ – غیر حضوری: مراجعه به سامانه مناقصه گران شهرداری قم به نشانی Peyman.Qom.ir و خرید اسناد به صورت الکترونیکی

توجه: مناقصه گران محترم در صورت خرید اسناد مناقصه به صورت الکترونیکی از سامانه، باید یک نسخه از آن را چاپ نموده و با قید قبولی شرایط کارفرما، تمامی صفحات آنرا مهر و امضا نموده و در داخل پاکات مربوطه قرار دهند.

– محل تحویل پاکات: قم- بلوار امام موسی صدر-ساختمان شهرداری مرکز- بلوک A –طبقه ششم –اداره حراست و امور محرمانه

اداره کل ارتباطات و امور بین الملل شهرداری قم

آگهی مزایده شماره ۹۹/۵ نوبت اول

مزایده‌گزار: شرکت سهامی برق منطقه‌ای سیستان و بلوچستان

موضوع مزایده: فروش ۲۰۰ تن قطعات آهنی و ناودانی‌های برکنار شده از دکلهای فوق توزیع و آهن‌آلات اسقاط موجود در انبار مرکزی زاهدان و پست ۲۳۰ کیلوولت چابهار

مبلغ تضمین شرکت در فرآیند ارجاع کار: طبق قیمتهای درج شده در اسناد بابت هر پارتی طبق لیست مندرج در اسناد مزایده تهیه و تسلیم گردد (ضمانتنامه شرکت در فرآیند ارجاع کار می‌بایست دارای ۳ ماه اعتبار از تاریخ صدور و همچنین قابلیت تمدید به مدت ۳ ماه دیگر باشد)

تاریخ دریافت اسناد مزایده: از روز پنج‌شنبه مورخ ۹۹/۷/۲۴ لغایت ساعت ۱۵:۳۰ روز چهارشنبه مورخ ۹۹/۷/۳۰

نحوه دریافت اسناد مزایده: مراجعه به صفحه اعلان عمومی سامانه تدارکات الکترونیکی دولت به آدرس setadiran.ir

ضمنا اعلام دریافت اسناد توسط مزایده‌گر به صورت کتبی از طریق نمابر شماره ۰۵۴۳۳۴۴۵۷۶۴ الزامیست.

تاریخ بازدید از کالای موضوع مزایده: ساعت ۷ صبح تا ۱۳ روزهای اداری از تاریخ خرید اسناد لغایت شنبه مورخ ۹۹/۸/۱۰ طبق مفاد مندرج در اسناد مزایده

محل بازدید از کالای موضوع مزایده: استان سیستان و بلوچستان، انبار مرکزی زاهدان - پست ۲۳۰کیلوولت چابهار می‌باشد.

ضمنا داشتن رسید سامانه‌ای خرید اسناد مزایده یا اسناد مزایده به همراه معرفی‌نامه (برای شخص حقوقی) یا کارت شناسایی (برای شخص حقیقی) الزامیست.

تاریخ تحویل پاکات مزایده: حداکثر تا ساعت ۳ بعد از ظهر روز یکشنبه مورخ ۹۹/۸/۱۱

تاریخ و محل بازگشایی پاکات مزایده: راس ساعت ۱۰ صبح روز دوشنبه مورخ ۹۹/۸/۱۲ - در محل امور تدارکات و قراردادهای شرکت برق منطقه‌ای سیستان و بلوچستان

نحوه تحویل پاکات مزایده: پاکات مزایده که توسط مزایده‌گر تهیه می‌شود می‌بایست به دو شکل تحویل شود:

۱ - بارگذاری پاکات (الف) و (ب) و (ج) به صورت الکترونیکی در سامانه تدارکات الکترونیکی دولت مطابق با شرایط مندرج در اسناد.

۲ - تحویل فیزیکی پاکات (الف) و (ج) مطابق با زمانبندی و شرایط مندرج در اسناد به آدرس زاهدان، حدفاصل دانشگاه ۳۷ و ۳۹، دبیرخانه شرکت برق منطقه‌ای سیستان و بلوچستان، تلفن: ۰۵۴۳۱۱۳۷۰۵۶

تحویل پاکات به هر دو روش و به شرح مندرج در بالا الزامیست.

مدت تحویل کالا: طبق مفاد موافقتنامه که با برنده مزایده منعقد خواهد شد دو ماه می‌باشد.

****

با ترویج فرهنگ صرفه‌جویی، صنعت برق را در ارائه خدمات پایدار یاری کنیم.

م الف ۵۷۹ - شناسه آگهی ۱۰۲۶۷۶۱

روابط عمومی شرکت برق منطقه‌ای سیستان و بلوچستان

آگهی فراخوان تجدید مناقصه عمومی یک مرحله‌ای توام با ارزیابی کیفی مناقصه شماره ۹۹/۵۰۰

نوبت دوم

شرکت پتروشیمی شهید تندگویان (سهامی عام)

شرکت پتروشیمی شهید تندگویان (سهامی عام) در نظر دارد مناقصه با شرایط ذیل را از طریق مناقصه عمومی یک مرحله ای توأم با ارزیابی کیفی به پیمانکار واجد شرایط و دارای صلاحیت واگذار نماید.

۱ –موضوع مناقصه : تعویض و تست رله های موتوری PTA1

۲ – مدت اجرای موضوع مناقصه : ۵ ماه

۳ – مبلغ تضمین شرکت در مناقصه ۶۵۹،۰۰۰،۰۰۰ ریال میباشد.

۴ – انواع تضمین های معتبر برای شرکت در مناقصه:

۱-۴) ضمانت نامه بانکی ۲-۴) واریز وجه به حساب اعلام شده در اسناد مناقصه

۵ – محل و مهلت توزیع اسناد مناقصه : بندر امام خمینی، منطقه ویژه اقتصادی پتروشیمی، سایت ۴ پتروشیمی شهید تندگویان (سهامی عام)، امورحقوقی و پیمانها، تلفن ۷۲۸۷۳ - ۰۶۱۵۲۱- تا ساعت ۱۳ مورخ ۹۹/ ۰۸/ ۰۳

۶ – ارائه گواهینامه های ذیل از سوی مناقصه گران در زمان دریافت اسناد مناقصه الزامی است:

۱-۶) گواهینامه صلاحیت پیمانکاری ۲-۶) گواهینامه تایید صلاحیت ایمنی از سوی اداره تعاون، کار و رفاه اجتماعی(به استناد دستورالعمل اجرایی آیین نامه ایمنی امور پیمانکاری، اخذ تاییدیه اداره کل تعاون کار و رفاه اجتماعی استان خوزستان جهت شرکتهایی که مرجع صادرکننده گواهینامه تایید صلاحیت ایمنی آنها خارج از استان باشد، در زمان دریافت اسناد مناقصه الزامی است.)

۷ – محل و مهلت تحویل پاکات پیشنهادی: آدرس فوق- تا ساعت ۱۳ مورخ ۹۹/ ۰۸/ ۱۷

۸ – محل و تاریخ جلسه گشایش پاکات پیشنهاد قیمت: آدرس فوق- سالن کنفرانس ساختمان مرکزی- ساعت ۱۱:۳۰ صبح مورخ ۹۹/ ۰۸/ ۲۶ می باشد که از پیشنهاد دهندگان دعوت می شود در جلسه گشایش پاکات حضور یابند.

تذکر۱: ارائه‌کپی‌مصدق‌قراردادهای مشابه انجام شده و مفاصاحساب‌های ذیربط که در یکی از مراجع ذیصلاح(دفتر خانه اسناد رسمی یا دادگاه یا امور حقوقی کارفرمای طرف قرارداد)گواهی شده است، جهت بررسی مدارک ارزیابی کیفی مناقصه‌گران، الزامیست.

تذکر۲: پاکت پیشنهادی مناقصه گری گشوده خواهد شد که حد نصاب امتیاز ارزیابی کیفی را کسب نمایند.

تذکر۳: به پیشنهادهایی که فاقد سپرده یا امضاء مشروط و مخدوش و سپرده های کمتر از میزان مقرر، چک شخصی و نظایر آن و پیشنهادهایی که پس از انقضاء مدت مقرر در آگهی واصل شود مطلقا ترتیب اثر داده نخواهد شد.

تذکر۴: سایر اطلاعات و جزئیات مربوطه در اسناد مناقصه مندرج می باشد.

تذکر۵: شرکت در فرآیند مناقصه جهت مناقصه گری فراهم خواهد شد که حضوراً نسبت به دریافت اسناد مناقصه اقدام و مشخصات خود را تسلیم دستگاه مناقصه گزار نماید.

ضمناً این آگهی در پورتال الکترونیکی پتروشیمی شهید تندگویان (سهامی عام) به آدرس www.stpc.ir در قسمت مناقصات/مزایدات قابل دریافت می باشد.

روابط عمومی شرکت پتروشیمی شهید تندگویان (سهامی عام)

چرا هوای تهران در دهه آخر مهر امسال آلوده‌تر از پارسال است؟

مدیر واحد پایش شرکت کنترل کیفیت هوای تهران با اشاره به آلودگی هوای تهران در هشت روز گذشته (از ۲۰ تا ۲۷ مهرماه) گفت: درحالی طی ۸ روز متوالی، هوای تهران برای گروه‌های حساس ناسالم بود که در بازه زمانی مشابه سال قبل هیچ روزی در شرایط نامطلوب گزارش نشده بود.

به گزارش ایسنا، محسن روشنی با اعلام اینکه دلیل اصلی آلودگی هوای تهران در هشت روز اخیر، افزایش غلظت آلاینده ذرات معلق کوچک‌تر از۲.۵ میکرون است، گفت: هرچند اعداد ثبت شده شاخص بسیار بالایی به شمار نمی‌روند ولی نکته قابل تأمل این است که استمرار این شرایط در هشت روز متوالی، می‌تواند موجب نگرانی‌هایی برای سلامت شهروندان به ویژه افراد دارای بیماری‌های خاص، سالمندان و زنان باردار شود.

وی با اشاره به اینکه درحال حاضر، علت عمده افزایش شاخص آلودگی هوای تهران، سکون نسبی هوا، عدم وزش باد مؤثر و تجمع آلاینده ذرات معلق است، اظهار کرد: حتی سه روز تعطیلات متوالی پنج‌شنبه، جمعه و شنبه نیز سبب کاهش آلودگی هوای تهران نشد.

روشنی درباره سرعت وزش باد در تهران طی روزهای اخیر توضیح داد: بنابر اطلاعات هواشناسی، میانگین سرعت باد در این مدت، کمتر از دو متر بر ثانیه بود که البته بیشینه سرعت باد در برخی ساعات محدود به ۴ متر بر ثانیه رسید.

وی با بیان اینکه در روزهای مشابه سال قبل، وزش باد مناسب در برخی ساعات، از تجمع آلودگی جلوگیری می‌کرد، تصریح کرد: در بازه زمانی مشابه سال گذشته، سرعت باد حتی تا ۹ متر بر ثانیه نیز رسیده بود و همین مسئله سبب تخلیه آلودگی هوای تهران می‌شد.

براساس گزارش روابط عمومی شرکت کنترل کیفیت هوای تهران، مدیر واحد پایش شرکت کنترل کیفیت هوا با تأکید بر اینکه شرایط خاص شیوع کرونا طی سال جاری سبب شده تا شهروندان بیشتر از وسیله نقلیه شخصی استفاده کنند، گفت: به همین دلیل ضرورت انجام معاینه فنی، پرهیز از ترددهای غیر ضروری و استفاده از دوچرخه در مسیرهای کوتاه، مورد تأکید مضاعف است.

قاچاقچی شیرخشک در سیستان و بلوچستان ۲ میلیارد جریمه شد

مدیرکل تعزیرات حکومتی استان سیستان و بلوچستان از جریمه ۲ میلیارد ریالی برای قاچاق شیرخشک خبر داد.

به گزارش اداره کل روابط عمومی سازمان تعزیرات حکومتی، حیدر میرزایی مدیرکل تعزیرات حکومتی استان سیستان و بلوچستان گفت: مأمورین انتظامی مستقر در ایست و بازرسی کوله سنگی شهرستان زاهدان در حین کنترل ترددها به یک دستگاه خودروی کامیون باری مشکوک و در بازرسی به عمل آمده مقدار ۲۴ تن و ۸۲۵ کیلوگرم شیر خشک صنعتی به ظن قاچاق کشف شد.

وی افزود: در همین راستا خودرو توقیف و شیر خشک‌های کشف شده تحویل اداره اموال تملیکی شهرستان زاهدان شد و راننده متخلف دستگیر شد.

مدیر کل تعزیرات حکومتی استان اظهار کرد: شعبه رسیدگی‌کننده در تعزیرات حکومتی با توجه به عدم ارائه مدارک و ثبت نبودن کالاها در سامانه جامع انبارها، اتهام قاچاق کالا را محرز و متخلف را به ضبط کالاهای مکشوفه و پرداخت ۲ میلیارد و ۹۶۶ میلیون ریال جزای نقدی محکوم کرد.

۶۷ هزار تذکر لسانی به افراد بدون ماسک در تهران

رئیس پلیس تهران از ارائه بیش از ۶۷ هزار تذکر ازسوی پلیس برای عدم استفاده از ماسک خبر داد و گفت: تا این لحظه ۴۲ مورد به علت عدم استفاده از ماسک اعمال قانون شده‌اند.

به گزارش خبرنگار ما، سردار حسین رحیمی در دیدار با فرمانده ستاد مقابله با کرونا در استان تهران که به مناسبت هفته ناجا برگزار شد، گفت: سلامت و امنیت دو نعمت بزرگی است که ازسوی خداوند به ما داده شده، اما تا آنها را از دست ندهیم، به خوبی قدر آنها را نخواهیم دانست. وی با اشاره به حضور پلیس در کنار مدافعان سلامت گفت: پلیس از همان روزهای نخست شیوع کرونا اقدامات خود را آغاز کرد و در کمترین زمان توانستیم طومار محتکران لوازم بهداشتی را در هم بپیچیم. ما در ایام نوروز هم در اجرای پروتکل‌ها و مصوبات ستادملی مقابله با کرونا، عمل کردیم که نتیجه آن را در روز سیزدهم فروردین دیدیم.

رئیس پلیس تهران بزرگ با بیان اینکه در هفته نخست اجباری شدن استفاده از ماسک از درب منازل مقرر شد که صرفا به افراد بدون ماسک تذکر دهیم، گفت: تمام ردهها و یگان‌های پلیس برای این موضوعبه خط شده و در عرض پنج روز ۶۷ هزار تذکر لسانی به مردم داده شده و آنان به استفاده از ماسک دعوت شدند. البته به‌زودی تذکرهای لسانی تمام خواهد شد و اعمال قانون خواهیم کرد. وی با بیان اینکه در همین مدت پلیس بیش از ۱۰ هزار ماسک را در میان اقشار مختلف توزیع کرده است، گفت: همچنین همکاران من از ۷۹۲۹ واحد صنفی بازدید کردند که ۲۷۵ واحد به دلیل عدم رعایت دستورالعمل‌ها و پروتکل‌های بهداشتی با دستور قضائی پلمب شدند. سردار رحیمی ادامه داد: اعمال قانون از امروز جدی‌تر شده و تا این لحظه ۴۲ مورد به علت عدم استفاده از ماسک اعمال قانون شده‌اند.

وی با بیان اینکه به دنبال شناسایی محل‌هایی هستیم که خطر شیوع کرونا در آنها زیاد می‌شود، گفت: سخت گیری‌ها نیز از آن محل‌ها آغاز خواهد شد. ما درحال کنترل تردد مسافران مترو نیز هستیم و از ورود افراد بدون ماسک به مترو جلوگیری می‌شود. وی با بیان اینکه با افرادی که با تذکر لسانی متنبه نمی‌شوند برخورد جدی‌تری خواهیم داشت، گفت: در خواست ما از مردم این است که ترددها را به حداقل برسانند زیرا امروز در کنار کرونا آلودگی هوا نیز تشدید شده است.

محققان ژاپنی: کروناویروس ۹ ساعت بر روی دست زنده می‌ماند

ماندن ۹ ساعته کروناویروس سندرم حاد تنفسی ۲ بر روی پوست انسان ممکن است خطر انتقال تماسی (contact transmission) را در مقایسه با ویروس آنفلوانزای A افزایش دهد، در نتیجه میزان ابتلای افراد به این بیماری مهلک بیشتر می‌شود. در این مطالعه، دانشمندان حدود یک روز پس از مرگ، پوست بیماران مبتلا به این بیماری را کالبد شکافی و آزمایش کردند و دریافتند ویروس کرونا و ویروس آنفلوانزا با استفاده از ماده اتانول(که در ضد عفونی کننده‌های دست استفاده می‌شود) ظرف مدت ۱۵ ثانیه غیرفعال می‌شوند. از این رو محققان اصرار دارند که افراد همیشه باید دست‌های خود را بشویند چرا که در این صورت احتمال خطر ابتلا به بیماری کاهش می‌یابد. یافته‌های این مطالعه در مجله "Clinical Infective Diseases" منتشر شده است.

محققان ژاپنی در مطالعه اخیرشان اظهار کرده‌اند ویروس کرونا به مدت ۹ ساعت روی پوست انسان فعال باقی می‌ماند.

به گزارش ایسنا و به نقل از تک اکسپلوریست، مطالعه جدیدی که توسط دانشمندان ژاپنی انجام شده است، حاکی از آن است که ماندگاری ویروس کرونا بر روی پوست انسان پنج برابر بیشتر از آنفلوانزا است و بنابر یافته‌های جدید محققان میزان ماندگاری و فعال بودن ویروس کرونا روی پوست انسان ۹ ساعت است. این مطالعه اهمیت شستشوی مکرر دست‌ها برای مبارزه با ویروس را نشان می‌دهد.

دانشمندان خاطرنشان کردند زنده

بازگشایی مسجدالحرام در شهر مکه به روی نمازگزاران با تمهیدات خاص پیشگیری از کرونا برای نخستین‌بار پس از ۷ ماه تعطیلی

صدای شما

تلفن تماس ۹ - ۷۷۶۴۴۴۲۰ (داخلی۳۴)
همه روزه بجز پنجشنبه‌ها ازساعت۱۰/۳۰ تا ۱۲

ابراهیم محمودی: چرا دولت مصوبه‌ای قاطع و جدی را تصویب نمی‌کند تا جلوی سفر افراد غیربومی به شهرهای شمالی و استانهای قرمز گرفته شود و هرچه زودتر ریشه این بیماری مرگبار خشکانده شود.

رضا حسینی: اقشار مستمری‌بگیر و بازنشسته جامعه با این میزان حقوق و مقرری بخور و نمیر چگونه باید روزگار سپری کنند. با وجود همسان‌سازی سقف و کف حقوق‌ها هنوز هم این مقدار درآمد کفاف این همه گرانی و تورم کمرشکن را نمی‌دهد. از نمایندگان مجلس تقاضا داریم فکری به حال زندگی این قشر نمایند؟

فاطمه نیکپور: قیمت انواع میوه‌ها و خوراکی‌ها بقدری رشد سرسام‌آور یافته است که دست خانواده‌های کم‌درآمد و مستمری‌بگیر حتی در میادین میوه و تره‌بار شهرداری هم به آن نمی‌رسد و فقط باید دورادور نظاره‌گر آن باشند. مسئولین فکری به حال این گرانی‌ها بکنند؟

نامه های شما

خوانندگان محترم لطفا نامه های خود را حداکثر در یک صفحه با خط خوانا با قید نام - نشانی و تلفن تماس ارسال نمایید

سردرگمی در مدارس اهواز

بیش از یکماه است از بازگشایی مدارس می‌گذرد هنوز برنامه «شاد» برای برخی معلمین و دبیران اجرا نمی‌شود، و سردرگم بین واتساپ و سایر ترفندها می‌باشند، خود من دو دبیرستان تدریس می‌کنم، در یکی از آنها که سال گذشته هم کلاس و هم برنامه شاد اجرا شده با تماس‌های چندین‌باره بنده، جوابی که کارشناس «شاد» می‌دهد فعلا از واتساپ استفاده کن تا بروز رسانی شود. بین معاون فناوری مدارس و برنامه «شاد» پاس‌کاری می‌شویم، «شاد» میگه معاون فناوری باید اطلاعات شما را به‌روزرسانی کند، معاون فناوری میگه «شاد» باید به‌روزرسانی کند، اینجا معلم شده چوپان دروغگو چون هر جلسه به دانش‌آموزانش میگه چند روز دیگه درست میشه، اما پنداری خبری نیست.

دبیر دبیرستان‌های اهواز

آگهی ابلاغ رای

شماره مجوز:۱۳۹۹,۳۹۶۱

شرکت ملی نفت ایران

بدینوسیله طبق تبصره ماده ۳۰۲ قانون آیین دادرسی مدنی در یک نوبت به نامبردگان مشروحه ذیل ابلاغ میگردد که به مجازات اعلامی محکوم گردیده‌اند. فلذا از تاریخ نشرآگهی ظرف مدت یکماه می‌توانند به دفتر هیأت واقع در تهران- خیابان شهید سپهبد قرنی- تقاطع خیابان شهید کلانتری- ساختمان کالای نفت قدیم (مرکزی ۳۹) - طبقه اول- اتاق ۱۱۲ مراجعه نمایند. بدیهی است درصورت عدم مراجعه رأی صادره قطعی و لازم‌الاجرا می‌باشد.

ردیف	نام و نام خانوادگی	نام پدر	واحد سازمانی	تاریخ رأی	شماره رأی	مجازات
۱	یلدا کمالی نژاد	خسرو	سازمان بهداشت و درمان صنعت نفت	۹۹/۰۵/۰۵	۳۹۸۰۴۱۳۱۰۱۰۴۱۰۹۱	اخراج از دستگاه متبوع
۲	مهدی رمضانیان	بهمن	شرکت ملی نفت ایران	۹۹/۰۶/۰۱	۳۹۹۰۴۰۲۸۰۱۰۴۰۰۷۱	اخراج از دستگاه متبوع
۳	محمد امین گرجی	عبدالمناف	شرکت ملی نفت	۹۹/۰۵/۰۵	۳۹۸۰۴۱۳۵۰۱۰۴۱۱۲۱	انفصال موقت به مدت ۱۲ ماه
۴	پوران نظریان سامانی	اسفندیار	پژوهشگاه صنعت نفت	۹۹/۰۵/۱۳	۳۹۸۰۴۰۹۵۰۱۰۴۰۵۳۱	انفصال موقت به مدت ۱۲ ماه
۵	رهام جاهد	محمد	شرکت ملی نفت	۹۹/۰۶/۰۲	۳۹۹۰۴۰۲۰۰۱۰۴۰۰۸۱	بازخرید خدمت با پرداخت ۳۰ روز حقوق مبنای مربوط درقبال هرسال خدمت
۶	علی ملکی	ولی	شرکت نفت و گاز پارس	۹۹/۰۵/۰۵	۳۹۸۰۴۱۳۷۰۱۰۴۱۰۷۱	بازخرید خدمت با پرداخت ۳۰ روز حقوق مبنای مربوط درقبال هرسال خدمت
۷	حامد تاجیک	خسرو	شرکت ملی نفت	۹۹/۰۵/۰۵	۳۹۸۰۴۱۳۶۰۱۰۴۱۰۸۱	بازخرید خدمت با پرداخت ۳۰ روز حقوق مبنای مربوط درقبال هرسال خدمت
۸	حمزه زارعی	علی‌اصغر	مؤسسه مطالعات بین‌المللی انرژی	۹۹/۰۶/۰۵	۳۹۹۰۴۰۱۶۰۱۰۴۰۱۰۱	اخراج از دستگاه متبوع
۹	شهرزاد زمانی پور	پرویز	سازمان بهداشت و درمان صنعت نفت	۹۹/۰۴/۰۱	۳۹۸۰۴۰۴۷۰۱۰۴۰۸۴۱	بازنشستگی با تقلیل ۲ گروه
۱۰	محسن رجبی	یارعلی	شرکت نفت فلات قاره	۹۹/۰۶/۰۱	۳۹۸۰۴۱۳۰۰۱۰۴۱۲۲۱	بازخرید خدمت با پرداخت ۳۰ روز حقوق مبنای مربوط درقبال هرسال خدمت
۱۱	اسماعیل شهریاری	محمد	شرکت نفت و گاز پارس	۹۹/۰۵/۰۵	۳۹۸۰۴۰۸۴۰۱۰۴۱۰۳۱	توبیخ کتبی با درج در پرونده استخدامی
۱۲	شهرام حاجی لو	علی‌اصغر	شرکت نفت و گاز پارس	۹۹/۰۶/۰۱	۳۹۹۰۴۰۱۹۰۱۰۴۰۰۹۱	انفصال موقت به مدت ۱۲ ماه

هیأت چهارم بدوی رسیدگی به تخلفات اداری کارمندان وزارت نفت مستقر در شرکت ملی نفت ایران

آگهی دعوت از بستانکاران شرکت کیاساکیش ارتباطات سهامی خاص (در حال تصفیه) به شماره ثبت ۲۶۳۲۳۵ و شناسه ملی ۱۰۱۰۳۸۰۶۶۱۷

در اجرای ماده ۲۲۵ قانون تجارت از کلیه بستانکاران شرکت کیاساکیش ارتباطات سهامی خاص (در حال تصفیه) به شماره ثبت ۲۶۳۲۳۵ و شناسه ملی ۱۰۱۰۳۸۰۶۶۱۷ که آگهی اعلان آن در روزنامه رسمی به شماره ۲۱۶۳۵ مورخ ۱۳۹۸/۰۳/۲۵ شرکت گردیده است، دعوت بعمل می آورد تا ظرف مدت حداکثر ۶ ماه از تاریخ انتشار آگهی نوبت اول با ارائه مدارک مثبته ادعای خود به محل تصفیه شرکت واقع در تهران - بزرگراه شهید ستاری - خیابان پیامبر غربی - بلوار استاد مطهری پلاک ۱۶ واحد ۶ کدپستی ۱۲۷۱۹۴۴۶۲۱۲ مراجعه نمایند. بدیهی است که شرکت در مورد هر گونه ادعای احتمالی که خارج از مهلت فوق به شرکت منعکس گردد مسئولیت نخواهد داشت و ادعای فوق مسموع و قابل پذیرش نخواهد بود.

مدیر تصفیه-شهرام پریرود

آگهی مزایده عمومی شرکت پارس تامین نوید رایانه (سهامی خاص)

این شرکت درنظر دارد تعدادی اقلام مازاد، ازجمله لوازم کامپیوتری و بانکی و لوازم خانگی را ازطریق مزایده عمومی به فروش برساند. متقاضیان شرکت در مزایده می‌توانند برای اطلاعات بیشتر با شماره ۰۹۱۲۹۱۵۱۹۱۰ تماس حاصل نمایند.

آگهی موضوع ماده ۳ قانون تعیین تکلیف وضعیت ثبتی اراضی و ساختمانهای فاقد سند رسمی

برابر رای شماره ۱۳۹۹۶۰۳۳۲۰۰۲۰۰۳۰۹۹ - ۹۹/۷/۳ صادره از هیئت موضوع قانون تعیین تکلیف وضعیت ثبتی اراضی و ساختمانهای فاقد سند رسمی مستقر در واحد ثبتی شهرستان قروه استان کردستان، تصرفات مالکانه و بلامعارض خانم شریفه محمودی یگانه فرزند محمد به شماره ملی ۳۸۰۰۳۹۷۲۲۶ در ششدانگ یک باب خانه بمساحت ۱۴۹/۶۶ مترمربع قسمتی از پلاک ۶۳/۶۹۸ خریداری از مالک رسمی شعبانعلی قاسمی محرز گردیده است. لذا مشخصات متقاضی و املاک مورد تقاضا به منظور اطلاع عموم در دو نوبت آگهی می‌شود در صورتی که اشخاص ذی‌نفع به آراء اعلام شده اعتراض داشته باشند باید از تاریخ انتشار آگهی تا دو ماه اعتراض خود را به اداره ثبت اسناد و املاک شهرستان قروه تسلیم و رسید اخذ نمایند، معترض باید ظرف یک ماه از تاریخ تسلیم اعتراض مبادرت به تقدیم دادخواست به دادگاه عمومی و گواهی تقدیم دادخواست را به این اداره تحویل نماید. بدیهی است در صورت عدم وصول اعتراض یا عدم ارائه گواهی تقدیم دادخواست به دادگاه عمومی در مهلت قانونی طبق مقررات سند مالکیت صادر خواهد شد.

تاریخ انتشار: مرحله اول ۹۹/۷/۲۹ مرحله دوم ۹۹/۸/۱۴

مهدی محمدمرادیان
رئیس اداره ثبت اسناد و املاک شهرستان قروه

رونوشت آگهی حصر وراثت

آقای میر رضائی سومار بشناسنامه شماره ۳۱ باستناد شهادتنامه و گواهی فوت و رونوشت شناسنامه ورثه، درخواستی بشماره ۹۹/۲/۸۳۵ تقدیم این شورا نموده چنین اشعار داشته است که شادروان شاهزنان امینی بشناسنامه شماره ۱۱۴۳ در تاریخ ۲۰ مرداد ۱۳۹۴ درگذشته و ورثه وی در هنگام درگذشت عبارتند از:

۱- شهین رضائی سومار فرزند محمدآقا شماره شناسنامه: ۸۹ نسبت با متوفی: فرزند
۲- لیلا رضائی سومار فرزند محمد شماره شناسنامه: ۷۶ نسبت با متوفی: فرزند
۳- ثریا رضائی سومار فرزند محمدآقا شماره شناسنامه: ۶۶ نسبت با متوفی: فرزند
۴- فرصت رضائی فرزند محمد شماره شناسنامه: ۳۳۷۹۶۵۹۰۹۶ نسبت با متوفی: فرزند
۵- فاطمه رضائی سومار فرزند محمدآقا شماره شناسنامه: ۳۳۷۹۹۰۰۷۶۱ نسبت با متوفی: فرزند
۶- عصمت رضائی سومار فرزند محمد شماره شناسنامه: ۳۳۷۰۰۴۸۸۵۱ نسبت با متوفی: فرزند
۷- گلخندان رضائی سومار فرزند محمد شماره شناسنامه: ۱۸ نسبت با متوفی: فرزند
۸- حاجی‌آقا رضائی سومار فرزند محمدآقایی شماره شناسنامه: ۴۹ نسبت با متوفی: فرزند
۹- میر رضائی سومار فرزند محمد شماره شناسنامه: ۳۱ نسبت با متوفی: فرزند

اینک با انجام تشریفات مقدماتی درخواست مزبور را در یک نوبت آگهی می‌نماید تا هرکس اعتراضی دارد و یا وصیتنامه‌ای از متوفی نزد او باشد از تاریخ نشر نخستین آگهی ظرف مهلت یک ماه به این شورا تقدیم نماید در غیر این صورت گواهی صادر خواهد شد. م الف ۹۰۶

زهرا احمدیانی
مدیر دفتر شعبه اول شورای حل اختلاف شهرستان کوهدشت

اصلاحیه

در آگهی مندرج در صفحه ۱۱ روزنامه جمهوری اسلامی مورخ ۹۹/۶/۳۱ در خصوص دعوت به مجمع عمومی عادی بطور فوق‌العاده نوبت اول شرکت تعاونی مسکن کارکنان سازمان همیاری و شهرداران استان آذربایجانغربی. بدینوسیله یک بند به دستور جلسه، مبنی بر تعیین حق حضور در جلسات هیات مدیره به اعضای هیات مدیره اضافه و بدینوسیله اصلاح می‌گردد.

هیات مدیره شرکت تعاونی مسکن کارکنان و شرکا
سازمان همیاری و شهرداران استان آذربایجانغربی

آگهی مجمع عمومی عادی بطور فوق العاده (نوبت اول) شرکت ناودیس دشت بشماره شناسه ملی ۱۰۱۰۳۲۸۷۷۴۷ و شماره ثبت ۲۹۰۴۹۱

بدینوسیله باطلاع سهامداران محترم شرکت می رساند که جلسه مجمع عمومی عادی بطور فوق العاده نوبت اول شرکت روز پنجشنبه مورخ ۱۳۹۹/۸/۱۵ ساعت ۱۴ در محل تهران خیابان زرتشت غربی نبش کوچه سوم (شهید رامندی) پلاک ۱ طبقه سوم واحد ۳ برگذار می گردد.

دستور جلسه: ۱ - انتخاب اعضای هیئت مدیره و بازرسان قانونی شرکت ۲ - انتخاب روزنامه کثیرالانتشار

رییس هیئت مدیره-سید حسن نجفی زاده

آگهی دعوت مجمع عمومی عادی به طور فوق‌العاده (نوبت دوم) موسسه اتحادیه تولیدکنندگان و صادرکنندگان مبلمان ایران

نظر به اینکه مجمع عمومی عادی به طور فوق‌العاده (نوبت اول) موسسه اتحادیه تولیدکنندگان و صادرکنندگان مبلمان ایران مورخ ۱۳۹۹/۰۷/۲۸، به حدنصاب قانونی نرسیده است، لذا بدینوسیله برای نوبت دوم از کلیه اعضاء موسسه اتحادیه تولیدکنندگان و صادرکنندگان مبلمان ایران به شماره ثبت ۳۰۹۴۶ شناسه ملی ۱۰۳۲۰۸۴۵۹۵۴ دعوت به عمل می‌آید در مجمع عمومی عادی به طور فوق‌العاده (نوبت دوم) که در ساعت ۱۵:۰۰ روز شنبه مورخ ۱۳۹۹/۰۸/۱۷ به نشانی: بزرگراه آزادگان - به سمت جنوب - احمدآباد مستوفی - خروجی بلوار شهید ابوالقاسم - میدان دکتر پارسا - صنوبر چهارم شمالی - شهرک بهسازی صنایع چوب ایران - دفتر آموزشی اتحادیه برگزار می‌گردد، حضور بهم رسانند.

دستور جلسه:
۱ - استماع گزارش هیات مدیره
۲ - استماع گزارش بازرسان قانونی
۳ - اتخاذ تصمیم در خصوص عملکرد و تصویب صورت‌های مالی، صورت وضعیت مالی (ترازنامه) و حساب سود و زیان سال مالی منتهی به ۱۳۹۸/۱۲/۲۹
۴ - انتخاب بازرسان اصلی و علی‌البدل
۵ - تصویب بودجه و تعیین خط‌مشی آتی اتحادیه
۶ - تعیین روزنامه کثیرالانتشار جهت درج آگهی‌های موسسه
۷ - سایر مواردی که در صلاحیت مجمع عمومی عادی به طور فوق‌العاده باشد.

هیات مدیره موسسه اتحادیه تولیدکنندگان و صادرکنندگان مبلمان ایران

رونوشت آگهی حصر وراثت

آقای میرزاعلی محمدپوری دارای شناسنامه شماره ۶۲۱ به شرح دادخواست به کلاسه ۹۹۰۱۱۵۶ از این شورا درخواست گواهی حصر وراثت نموده و چنین توضیح داده که شادروان شاولی محمدپوری فرزند موسی به شناسنامه شماره ۲۲۲ متولد سال ۱۳۰۹ در اقامتگاه دائمی خود در تاریخ ۱۳۸۵ بدرود زندگی گفته و ورثه آن مرحوم منحصر است به:

۱- میرزاعلی محمدپوری نام پدر شاولی شماره شناسنامه ۶۲۱ متولد ۱۳۵۶ نسبت: فرزند
۲- شکرعلی محمدپوری نام پدر شاولی شماره شناسنامه ۵۸۸ متولد ۱۳۵۹ نسبت: فرزند

اینک با انجام تشریفات مقدماتی و به استناد ماده ۳۶۱ قانون امور حسبی درخواست مزبور را یک نوبت آگهی می‌نماید تا هرکس اعتراضی دارد و یا وصیت‌نامه‌ای از متوفی نزد او باشد از تاریخ نشر نخستین آگهی ظرف مهلت یک ماه به این شورا تقدیم نماید در غیر این صورت گواهی صادر خواهد شد. م الف ۹۰۶

زهرا احمدیانی
مدیر دفتر شعبه اول شورای حل اختلاف شهرستان کوهدشت

آگهی تغییرات شرکت تولید و توزیع پانزده خرداد استان و شهرستان همدان شرکت تعاونی به شماره ثبت ۸۰۲۵ و شناسه ملی ۱۰۸۲۰۰۷۸۰۴۴

به استناد صورتجلسه مجمع عمومی عادی بطور فوق العاده مورخ ۱۳۹۸/۰۵/۱۹ و باستناد نامه ۲۲۴۷۹ مورخ ۹۸/۱۱/۲۱ اداره تعاون کار و رفاه اجتماعی استان همدان تصمیمات ذیل اتخاذ شد : ۱ - اعضاء هیئت مدیره به قرار ذیل برای مدت سه سال انتخاب گردیدند: آقای یاسر نوروزی با کدملی ۳۸۷۵۸۴۵۱۸۸ بعنوان رییس هیات مدیره آقای محمدنقی نوروزی با کدملی ۵۰۲۹۶۴۰۳۳۹ بعنوان عضو اصلی هیات مدیره خانم زهرا ترکمان با کدملی ۳۸۷۵۶۶۳۳۶۵ بعنوان عضو اصلی هیات مدیره و خانم الهام شفیعی با کدملی ۳۸۷۵۷۶۰۲۰۴ و خانم مژگان محمدیان با کدملی ۳۸۷۴۶۱۱۲۴۸بعنوان اعضا علی البدل هیات مدیره

اداره کل ثبت اسناد و املاک استان همدان
اداره ثبت شرکت ها و موسسات غیرتجاری همدان (۱۰۲۷۰۷۶)

آگهی تغییرات شرکت آذین سازان امیدیه سهامی خاص به شماره ثبت ۴۵۷ و شناسه ملی ۱۰۸۶۰۵۸۷۵۵۰

به استناد صورتجلسه هیئت مدیره مورخ ۱۳۹۷/۰۶/۰۱ تصمیمات ذیل اتخاذ شد : سمت اعضای هیئت مدیره به قرار ذیل انتخاب گردید: اسفندیار بیژن مودب به شماره ملی ۵۲۷۹۶۶۰۷۹۵ مدیرعامل - آفرین بیژن مودب به شماره ملی ۵۲۷۹۳۳۲۵۴۲ رئیس هیات مدیره - لیلا بیژن مودب به شماره ملی ۱۸۶۰۶۷۳۲۶۰ نایب رئیس هیات مدیره. حق امضاء کلیه اوراق و اسناد بهادار و تعهدآور شرکت و کلیه قراردادها و نامه های اداری با امضاء مدیرعامل و مهر شرکت معتبر می‌باشد.

اداره کل ثبت اسناد و املاک استان خوزستان
مرجع ثبت شرکت ها و موسسات غیرتجاری امیدیه (۱۰۲۶۹۸۷)

آگهی تغییرات شرکت آذین سازان امیدیه سهامی خاص به شماره ثبت ۴۵۷ و شناسه ملی ۱۰۸۶۰۵۸۷۵۵۰

به استناد صورتجلسه مجمع عمومی عادی مورخ ۱۳۹۷/۰۶/۰۱ تصمیمات ذیل اتخاذ شد : اسفندیار بیژن مودب به شماره ملی ۵۲۷۹۶۶۰۷۹۵ - آفرین بیژن مودب به شماره ملی ۵۲۷۹۳۳۲۵۴۲ - لیلا بیژن مودب به شماره ملی ۱۸۶۰۶۷۳۲۶۰ به عنوان اعضاء هیات مدیره برای مدت دو سال انتخاب شدند. آقای نادر چهارده چریکی قربانی به شماره ملی ۵۲۷۹۹۴۶۲۲۲ به سمت بازرس اصلی و داریوش جعفرزاده به شماره ملی ۵۲۷۹۷۹۶۱۰۷ به سمت بازرس علی البدل برای مدت یک سال مالی انتخاب شدند. روزنامه جمهوری اسلامی جهت نشر آگهی های شرکت انتخاب شد.

اداره کل ثبت اسناد و املاک استان خوزستان
مرجع ثبت شرکت ها و موسسات غیرتجاری امیدیه (۱۰۲۶۹۹۱)

رونوشت آگهی حصر وراثت

آقای/خانم زینب گوهری فرزند الفت دارای شماره شناسنامه ۶۱۶۹۵۶۱۷۶۹ شرح دادخواست بکلاسه ۵۶۲/۲/۹۹ از این شورا درخواست گواهی حصر وراثت نموده و چنین توضیح داده که شادروان مهدی جمالی فرزند هاشم شماره شناسنامه ۶۳۹ در تاریخ ۱۳۹۶/۰۸/۱۵ در اقامتگاه دائمی خود بدرود حیات گفته و ورثه حین‌الفوت آن مرحوم منحصر است به:

۱- زینب گوهری فرزند الفت به شماره شناسنامه: ۶۱۶۹۵۶۱۷۶۹ نسبت با متوفی: زوجه
۲- فیض‌اله جمالی فرزند مهدی به شماره شناسنامه: ۶۱۶۹۸۸۵۸۴۱ نسبت با متوفی: فرزند
۳- حجت‌اله جمالی فرزند مهدی به شماره شناسنامه: ۱۳۱۹ نسبت با متوفی: فرزند
۴- نعمت جمالی فرزند مهدی به شماره شناسنامه: ۱۳۸۴ نسبت با متوفی: فرزند
۵- پرستو جمالی فرزند مهدی به شماره شناسنامه: ۶۱۶۰۰۵۹۲۰۳ نسبت با متوفی: فرزند
۶- مسعود جمالی فرزند مهدی به شماره شناسنامه: ۶۱۶۰۰۳۵۷۲۱ نسبت با متوفی: فرزند
۷- فریده جمالی فرزند مهدی به شماره شناسنامه: ۶۱۶۹۹۶۲۳۶۴ نسبت با متوفی: فرزند
۸- صاحب جمالی فرزند مهدی به شماره شناسنامه: ۶۱۶۹۶۲۹۴۵۲ نسبت با متوفی: فرزند
۹- هدیه جمالی فرزند مهدی به شماره شناسنامه: ۶۱۶۹۸۵۱۷۹۱ نسبت با متوفی: فرزند
۱۰- محبوبه جمالی فرزند مهدی به شماره شناسنامه: ۶۱۶۹۹۶۱۵۰۳ نسبت با متوفی: فرزند
۱۱- ثریا جمالی فرزند مهدی به شماره شناسنامه: ۶۱۶۹۶۲۹۰۱۰ نسبت با متوفی: فرزند
۱۲- صحبت جمالی فرزند مهدی به شماره شناسنامه: ۶۱۶۹۸۶۴۱۴۱ نسبت با متوفی: فرزند
۱۳- لیلا جمالی فرزند مهدی به شماره شناسنامه: ۶۱۶۹۶۲۸۶۵۹ نسبت با متوفی: فرزند

اینک با انجام تشریفات مقدماتی درخواست مزبور را در یک نوبت آگهی می‌نماید. تا هرکس اعتراضی دارد و یا وصیت‌نامه از متوفی نزد او باشد. از تاریخ نشر آگهی ظرف یک ماه به شورا تقدیم دارد و الا گواهی صادر خواهد شد.

رئیس شعبه دوم حقوقی شورای حل اختلاف ایوان- محمدعلی خسروی

آگهی تغییرات شرکت آذین سازان امیدیه سهامی خاص به شماره ثبت ۴۵۷ و شناسه ملی ۱۰۸۶۰۵۸۷۵۵۰

به استناد صورتجلسه مجمع عمومی عادی مورخ ۱۳۹۷/۰۶/۰۱ تصمیمات ذیل اتخاذ شد : اسفندیار بیژن مودب به شماره ملی ۵۲۷۹۶۶۰۷۹۵ - آفرین بیژن مودب به شماره ملی ۵۲۷۹۳۳۲۵۴۲ - لیلا بیژن مودب به شماره ملی ۱۸۶۰۶۷۳۲۶۰ به عنوان اعضاء هیات مدیره برای مدت دو سال انتخاب شدند. آقای نادر چهارده چریکی قربانی به شماره ملی ۵۲۷۹۹۴۶۲۲۲ به سمت بازرس اصلی و داریوش جعفرزاده به شماره ملی ۵۲۷۹۷۹۶۱۰۷ به سمت بازرس علی البدل برای مدت یک سال مالی انتخاب شدند. روزنامه جمهوری اسلامی جهت نشر آگهی های شرکت انتخاب شد.

اداره کل ثبت اسناد و املاک استان خوزستان
مرجع ثبت شرکت ها و موسسات غیرتجاری امیدیه (۱۰۲۶۹۹۱)

آگهی فراخوان شناسائی واحد تولیدی

شرکت سرمایه گذاری مسکن تهران

شرکت سرمایه گذاری مسکن تهران در نظر دارد تا تیرچه های صنعتی پیش ساخته خرپایی مورد نیاز خود را با مشخصات و شرایط کلی ذیل از طریق مناقصه عمومی و انعقاد قرارداد با واحدهای تولیدی واجد شرایط تامین نماید :

۱- موضوع مناقصه : خرید ، حمل و تحویل حدود ۱۸۰،۰۰۰ متر طول تیرچه صنعتی پیش ساخته خرپایی با پاشنه بتنی مورد نیاز پروژه مرکز شهراندیشه واقع در فاز ۴ شهر جدید اندیشه

۲- مدت اجرا : ۵ ماه شمسی

۳- شرایط شرکت در مناقصه :

۳-۱- برخورداری از توانمندی فنی و مالی متناسب با کار

۳-۲- داشتن مجوز معتبر تولید تیرچه های صنعتی از سازمان استاندارد ایران و سایر مدارک فنی در ارتباط با موضوع مناقصه.

۳-۳- توانایی در تولید و حمل روزانه حداقل ۲،۰۰۰ متر طول تیرچه صنعتی

۳-۴- توانائی در ارائه تضمین شرکت در مناقصه به مبلغ ۵،۰۰۰،۰۰۰،۰۰۰ (پنج میلیارد) ریال

* **متقاضیان دارای شرایط مذکور در بند ۳ می توانند تا تاریخ ۹۹/۰۸/۰۱ ضمن همراه داشتن معرفی نامه با درج

بازسازی آسیب‌های وارده سیل به شبکه برق جاده خوش ییلاق و معادن آزادشهر

بازدید مدیرعامل، سرپرست معاونت مهندسی، مدیر حراست و مدیر گروه پدافند غیرعامل شرکت توزیع نیروی برق گلستان از شبکه برق جاده خوش ییلاق و معادن آزادشهر

گرگان – خبرنگار روزنامه جمهوری اسلامی: مدیرعامل، سرپرست معاونت مهندسی، مدیر دفترحراست، مدیر گروه مدیریت بحران و پدافند غیرعامل شرکت و هیئت همراه از شبکه برق و فیدر تغذیه‌کننده روستاها و معادن جاده خوش ییلاق آزادشهر بازدید کردند. در حاشیه این بازدید مدیرعامل شرکت توزیع نیروی برق استان گلستان از بازسازی آسیبهای وارده به شبکه برق روستای افراتخته علی آباد کتول و فیدر تغذیه‌کننده روستاها و معادن جاده خوش ییلاق آزادشهر خبرداد. علی اکبر نصیری گفت: سیل ابتدای سال ۹۸ خسارت فراوانی به شبکه‌های برق استان وارد نمود که شبکه برق روستای افراتخته و فیدر تغذیه‌کننده روستاها و معادن جاده خوش ییلاق نیز یکی از این موارد است. وی اضافه کرد: جهت رفع کامل این مشکلات و افزایش پایداری زیاد در شبکه مقرر شد، از پیلون‌های فلزی استفاده شود. به گفته نصیری، در این راستا پس از کسب مجوزهای لازم از ادارات و ارگانهای ذیربط استان، عملیات اجرایی آن با انتخاب پیمانکاران استانی آغاز گردیده است.

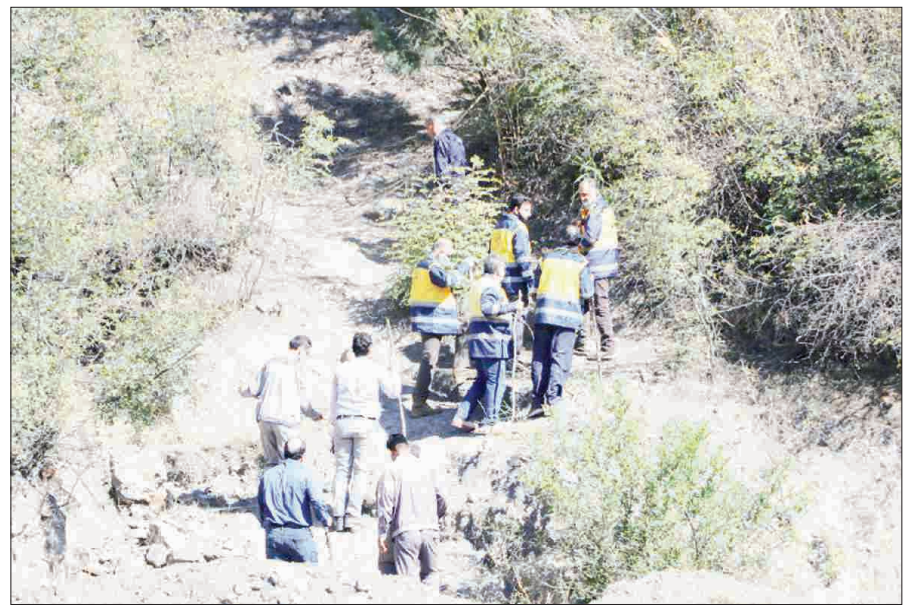

مدیرعامل شرکت توزیع نیروی برق استان خبرداد:

اجرای طرح «برق امید» با هدف تشویق مشترکان خانگی از اول آبان ماه جاری

سایت برق امید
راه اندازی شد
برق امید
امید به آینده ای روشن تر
برق امید: طرح اصلاح مصرف و حمایت از مشترکان خانگی کم مصرف
www.bargh-omid.ir
سایت برق امید در راستای اطلاع رسانی به مشترکان و پاسخگویی به پرسش ها و ارائه راهکارهای کاهش مصرف برق راه اندازی شد
روابط عمومی توزیع برق گلستان
#صنعت_برق_همیشه_پیدار
#کرونا_را_شکست_می‌دهیم

گرگان – خبرنگار روزنامه جمهوری اسلامی: مدیرعامل شرکت توزیع نیروی برق استان گلستان از اجرای طرح " برق امید " به جهت ایجاد انگیزه و تشویق مشترکان خانگی از اول آبان سال جاری خبر داد. علی اکبر نصیری در گفتگوی اختصاصی با خبرنگار ما در گرگان با اشاره به طرح اصلاح مصرف و حمایت از مشترکان کم مصرف خانگی، اظهار کرد تغییر نگرش و باور مصرف کنندگان برق خانگی به استفاده صحیح از منابع انرژی و حفظ محیطزیست با استفاده از سازو کارهای تشویق و باز دارنده از اهداف اصلی طرح است. وی در خصوص گروههای مصرفی بخش خانگی اعلام کرد: مشترکین با توجه به میزان مصرف خود به سه گروه کم مصرف، خوش مصرف و پر مصرف تفکیک میشوند، که طرح یاد شده برای هر کدام از گروهها برنامه ویژه‌ای دارد. وی در این زمینه گفت: مشترکان کم مصرف به مشترکینی گفته می‌شود که کمتر از الگوی مصرف مشخص شده برق مصرف می‌کنند. حدود ۳۰ درصد از مشترکان، جمعیتی حدود ۳۰ میلیون نفر در این دسته قرار گرفته‌اند که مشمول تخفیف ۱۰۰ درصدی صورتحساب می‌شوندو پولی بابت برق مصرفی پرداخت نمی‌کنند. مدیرعامل شرکت توریع نیروی برق استان در ادامه در تعریف مشترکین خوش مصرف گفت: این دسته به مشترکینی گفته می‌شود که بیش از الگوی کم مصرفی و کمتر از الگوی مصرف تعیین شده قبلی برق مصرف می‌کنند. حدود ۵۵ درصد از مشترکین در این دسته قرار می‌گیرند که تعرفه برق آنها بدون تغییر باقی می‌ماند. انتظار می‌رود با رعایت بیشتر این دسته از مشترکین به دسته مشترکین کم مصرف اضافه شوند.نصیری اضافه کرد: مشترکین پرمصرف به مشترکینی گفته می‌شود که بش از الگوی مصرف تعیین شده قبلی برق مصرف می‌کنندکه حدود ۱۵ درصد مشترکین در این دسته قرار دارند.

نشست سرپرست شرکت گاز گلستان با مدیر امور شعب بانک ملت استان

گرگان – خبرنگار روزنامه جمهوری اسلامی: سرپرست شرکت گازاستان گلستان و همراهان با حضور در دفتر مدیر امور شعب بانک ملت استان گلستان با مهرداد آخوندی دیدار و گفتگو کردند.

در این دیدار سرپرست شرکت گازاستان گلستان ضمن تشکر از همکاری و همراهی بانک ملت،خواستار ارائه تسهیلات با عنایت به تعهدات بانکی به شرکت گاز در راستای گازرسانی به محورهای صنعتی و روستاها براساس قانون بودجه شدند.

طالبی با اشاره به اهمیت ارائه این تسهیلات در زمینه تسریع در روند گازرسانی افزود: واگذاری تسهیلات و خدمات مالی و بانکی و مساعدت و مشارکت در این امر می‌تواند زمینه‌های گازرسانی و خدمات رسانی را در سطح استان تسهیل و تسریع نماید.

آخوندی مدیرامور شعب بانک ملت استان گلستان نیز افزود: بانک ملت آمادگی دارد تا درچارچوب ضوابط و مقررات، نسبت به تامین مالی طرح‌های تولیدی و عمرانی که رشد اقتصادی و توسعه استان را بهمراه دارد حمایت نماید.

مدیر شرکت ملی پخش فرآورده‌های نفتی منطقه خبرداد:

بازدید از ۱۰هزار نازل سوخت گیری و مجاری عرضه فرآورده‌های نفتی درگلستان

گرگان – خبرنگار روزنامه جمهوری اسلامی: مدیر شرکت ملی پخش فرآورده‌های نفتی منطقه گلستان گفت: درراستای رعایت دستورالعمل‌های صیانت از حقوق شهروندی، بیش از ۱۰هزار بازدید از مجاری عرضه فرآورده‌های نفتی در شش ماهه نخست سال جاری انجام شد. عیسی افتخاری افزود: در شش ماهه ابتدایی سال جاری بیش از دو هزار بازدید از مجاری عرضه، هشت هزار بازدید از نازل‌های سوختگیری در بحث کم فروشی و رعایت استانداردهای زیست محیطی صورت پذیرفته است. وی اظهار داشت: در این بازه زمانی بیش از ۱۲ هزار مورد پاسخگویی و رفع مشکلات شهروندان بصورت حضوری و تلفنی در خصوص سهمیه‌های سوخت در بخش کشاورزی، سی ان جی، رمزگشائی و رفع ایرادات کارت‌های هوشمند سوخت و راهنمایی شهروندان توسط کارشناسان واحدهای مربوطه در ستاد منطقه و نواحی انجام شده است. افتخاری با بیان این مطلب که نظارت ویژه‌ای در مجاری عرضه سوخت صورت می‌پذیرد، اظهار داشت: تمامی جایگاهها موظف به رعایت دستورالعمل‌های بهداشتی مرتبط با جلوگیری از شیوع ویروس کرونا از جمله انجام سوختگیری توسط کاربران جایگاه، ارائه دستکش یکبار مصرف به شهروندان و ضدعفونی کردن نازلها و تمامی تجهیزات در ساعات منظم بصورت شبانه روزی می‌باشند.

امضاء تفاهم‌نامه همکاری بین شهرداری گرگان و فدراسیون ورزش‌های همگانی

گرگان – خبرنگار روزنامه جمهوری اسلامی: در راستای طرح ملی شهر فعال و توسعه ورزش‌های همگانی، تفاهم‌نامه همکاری مشترک بین شهرداری گرگان و فدراسیون ورزش‌های همگانی کشور منعقد و امضاء شد. این تفاهم‌نامه همکاری با حضور ملایی رئیس فدراسیون ورزش‌های همگانی، برزمینی مدیرکل ورزش و جوانان استان، دادبود شهردار، رضایی مشاور امور بانوان و خانواده شهردار، گرزین نایب رئیس شورای اسلامی شهر، غیاقی رئیس هیات ورزش‌های همگانی استان و جمعی از مدیران شهرداری در سالن اندیشه شهرداری گرگان به امضا رسید.

شرکت توزیع نیروی برق استان گلستان (سهامی خاص)

(آگهی تجدید فراخوان عمومی ارزیابی کیفی پیمانکاران شماره فراخوان ۲-۹۹) نوبت دوم

شرکت توزیع نیروی برق استان گلستان در نظر دارد از طریق فراخوان عمومی نسبت به شناسایی پیمانکاران واجد شرایط و دارای صلاحیت رتبه ۵ ساختمان و ابنیه و تاسیسات و تجهیزات (بابت اجرای پروژه بازسازی و مقاوم سازی ساختمان مهمانسرای شرکت توزیع نیروی برق استان گلستان در مشهد مقدس) که توسط سازمان برنامه و بودجه کل کشور احراز صلاحیت شده اند (ظرفیت کار ، مبلغ مجاز) طی ضوابط ، از طریق سامانه تدارکات الکترونیکی دولت ارزیابی کیفی نماید.

کلیه مراحل برگزاری فراخوان از دریافت و تحویل اسناد فراخوان تا تهیه فهرست پیمانکاران دارای صلاحیت ، ارسال درخواست پیشنهاد ، ارائه پیشنهاد پیمانکاران و بازگشایی پاکت ها از طریق درگاه سامانه تدارکات الکترونیکی دولت (ستاد) به نشانی www.setadiran.ir انجام خواهد شد و لازم است پیمانکاران در صورت عدم عضویت قبلی ، مراحل ثبت نام در سایت مذکور و دریافت گواهی امضای الکترونیکی را جهت شرکت در فراخوان محقق سازند. بدینوسیله از کلیه پیمانکارانی که دارای تخصص و تجربه کافی در این زمینه را دارند دعوت میشود اظهارنامه کیفی خود را به همراه مدارک امتیاز آور جهت شرکت در فراخوان ارزیابی کیفی ، اسکن و بهمراه مابقی مدارک از طریق سامانه تدارکات الکترونیکی دولت ارسال فرمایند.

۱ – مهلت زمانی دریافت اسناد فراخوان:

متقاضیان می‌توانند در صورت تمایل نسبت به واریز وجه از طریق سامانه تدارکات الکترونیکی دولت مبلغ ۳۰۰/۰۰۰ ریال بابت فراخوان فوق بحساب فراگیر ۳۱۳۶۰۳۸۱۴۰ نزد بانک تجارت شعبه ولیعصر گرگان بنام شرکت توزیع نیروی برق استان گلستان، جهت دریافت اسناد فراخوان از تاریخ ۹۹/۰۷/۲۹ لغایت ۹۹/۰۸/۰۷ به سایت سامانه تدارکات الکترونیکی دولت مراجعه نمایند.

۲ – مهلت زمانی ارسال پاسخ فراخوان:

کلیه مراحل برگزاری فراخوان از دریافت اسناد انتخاب فراخوان تا ارائه پیشنهاد مناقصه گران و بازگشایی پاکت ها از طریق درگاه سامانه تدارکات الکترونیکی دولت به آدرس www.setadiran.ir انجام خواهد شد و مهلت آن تا ساعت ۱۱ روز شنبه مورخ ۹۹/۰۸/۲۴ می‌باشد.

۳ – سایر شرایط و الزامات :

الف – حداقل امتیاز قابل قبول ۶۰ می باشد.

ب – تکمیل کردن فرم پرسشنامه اطلاعاتی مربوط به ارزیابی کیفی پیمانکاران پیوست اسناد فراخوان الزامی است.

پ – مدارک مورد نیاز مانند تصویر اساسنامه ، اظهارنامه ثبت شرکت ، آگهی تاسیس و آخرین تغییرات منتشره در روزنامه رسمی کشور می بایست بهمراه فرم ارزیابی تکمیل شده ، رزومه ،سوابق کاری مرتبط با موضوع و سایر مستندات ضمن تایید با مهر شرکت و امضاء صاحبان مجاز جهت ارزیابی ارسال شود.

ت – پس از بررسی اسناد و مدارک واصله در چارچوب ضوابط و مقرارت از شرکتهای واجد شرایط جهت شرکت در فراخوان دعوت بعمل خواهد آمد ، بدیهی است ارائه مدارک فوق الذکر هیچگونه حقی را جهت متقاضیان برای شرکت در مناقصه ایجاد نخواهد کرد.

ث – شرکت توزیع نیروی برق استان گلستان می تواند تا دو سال آینده از نتایج این فراخوان جهت اجرای پروژه های مشابه استفاده نماید.

۴ – شرکت توزیع نیروی برق استان گلستان در رد یا قبول هریک یا تمام اسناد ارزیابی ارائه شده توسط شرکت کنندگان مختار است.

۵ –به مدارک و اسنادی که بعد از انقضاء مدت مقرر در فراخوان واصل میشود ، مطلقا ترتیب اثر داده نخواهد شد.

۶ –ضمنا این آگهی از طریق شبکه اطلاع رسانی معاملات توانیر به نشانی www.Tavanir.org.ir و پایگاه ملی اطلاع رسانی مناقصات به نشانی http://iets.mporg.ir قابل دسترسی می‌باشد و جهت اطلاعات بیشتر با شماره تلفن ۳۲۶۸۴۴۱۲ –۰۱۷ تماس و به شماره تلفن ۳۲۶۲۷۴۳۰ –۰۱۷ فاکس نمائید.

۷ – سایر اطلاعات و جزئیات مربوطه در فرم ارزیابی کیفی مندرج است.

۸ – اطلاعات سامانه ستاد جهت انجام مراحل عضویت در سامانه : مرکز تماس : ۴۱۹۳۴ – ۰۲۱

روابط عمومی شرکت توزیع نیروی برق استان گلستان

شمیم بهشت

شهید مدافع حرم محمود رادمهر

قسمتی از وصیت نامه شهید:

اگر می‌خواهید دنیا و آخرتتان تضمین شود و از مصائب آخرالزمان در امان باشید....اطاعت از ولایت فقیه را بر خود واجب بدانید.

اخبار کوتاه استان

بررسی لایحه جرایم تخلفات ساختمانی درشورای اسلامی شهر گرگان

گرگان – خبرنگار روزنامه جمهوری اسلامی: دریکصدو پنجاه و هشتمین جلسه کمیسیون توسعه وعمران شورای اسلامی شهر گرگان، لایحه جرایم تخلفات ساختمانی مورد بررسی قرار گرفت. کاظم نژاد با بیان اینکه میزان جرایم ساختمانی از سال ۹۶ تا کنون افزایش قابل توجهی نداشته است، گفت: با توجه به افزایش قیمت اخیر مسکن، براساس این لایحه میزان جرایم ساختمانی نیز تا حدودی افزایش یافته که در جهت سیاست‌های باز دارندگی در انجام تخلفات ساختمانی می‌باشد.

برخورداری۳۲۸ مددجوی تحت پوشش بهزیستی از طرح مسکن محرومین

گرگان – خبرنگار روزنامه جمهوری اسلامی: سید محمد حسینی، مدیرکل بنیاد مسکن استان گلستان با اشاره به ساخت ۳۰۰۰ واحد مسکن محرومین در روستاهای استان ابراز داشت؛ از این تعداد ۳۲۸ واحد مربوط به مددجویان تحت پوشش سازمان بهزیستی است که با اعتبار ۲۱ میلیارد و ۳۲۰ میلیون تومان درحال احداث است و در دهه مبارک فجر به بهره‌برداری خواهد رسید.هر یک از این واحدها از ۴۰ میلیون تومان تسهیلات قرض الحسنه با بازپرداخت پانزده ساله و کارمزد ۵ درصد و ۲۵ میلیون تومان کمک بلاعوض برخوردار هستند.

بازدید مدیرکل بنیاد مسکن گلستان از روستاهای بخش انبارالوم آق قلا

گرگان – خبرنگار روزنامه جمهوری اسلامی: سید محمد حسینی، مدیرکل بنیاد مسکن استان گلستان بعد از بازدید تعدادی از روستاهای بخش انبارالوم شهرستان آق قلا، با حجت‌الاسلام دماوندی، امام جمعه شهر انبارالوم دیدار و در خصوص نحوه ارائه خدمات توسط بنیاد مسکن استان به اهالی روستاهای محروم و کمتر برخوردار بخش انبارالوم دیدار و گفتگو کرد.در این دیدار بر تقویت خدمات بنیاد برای عمران و آبادانی روستاهای بخش انبارالوم و وشمگیر شهرستان آق قلا با راه‌اندازی شعبه آق قلا تأکید شد.

معرفی سرپرست امور آب و فاضلاب مراوه تپه

گرگان – خبرنگار روزنامه جمهوری اسلامی: در راستای اجرای یکپارچه سازی شرکت‌های آب و فاضلاب شهری و روستایی در حکمی ازسوی بهزاد هرمزی رئیس هیئت مدیره و مدیرعامل شرکت آب و فاضلاب استان گلستان "جلال الدین سارلی"به سرپرست امور آب و فاضلاب مراوه تپه معرفی شد.

افزایش ۲۳ درصدی مصرف آب در گرگان طی ۶ ماهه نخست سال

گرگان – خبرنگار روزنامه جمهوری اسلامی: مدیر امور آب و فاضلاب شهرستان گرگان از افزایش ۲۳ درصدی مصرف آب طی ۶ ماهه نخست سال در گرگان خبر داد.قربان غلامی افزود: در ایام گرم سال از اوایل خردادماه تا پایان شهریور نیاز آبی این شهرستان هزار و ۷۷۰ لیتر در ثانیه بوده درحالی که تولید هزار و ۳۰۰ لیتر در ثانیه است و بر این اساس ۴۷۰ لیتر در ثانیه با کمبود آب مواجه هستیم. وی ادامه داد: برای مدیریت این موضوع، در شب ذخیره سازی آب انجام می‌شد که البته با توجه به بارندگی و سردی هوا مقدار زمان قطعی آب در شب برای حفظ بالانس شبکه متغیر است.

بررسی روند گازرسانی به مولدهای مقیاس کوچک

گرگان – خبرنگار روزنامه جمهوری اسلامی: درنشست سرپرست شرکت گاز ومعاون بهره‌برداری و دیسپاچینگ توزیع نیروی برق استان گلستان گازرسانی به مولدهای مقیاس کوچک بررسی شد.بهرام قائمی معاون بهره‌برداری و دیسپاچینگ شرکت توزیع نیروی برق استان گلستان با حضور در شرکت گاز با طالبی سرپرست شرکت گاز دیدار و در خصوص روند گازرسانی به مولدهای مقیاس کوچک تبادل نظر کردند.

انعقاد تفاهم نامه ۴ جانبه شرکت گاز استان گلستان

گرگان – خبرنگار روزنامه جمهوری اسلامی: انعقاد تفاهم نامه ۴ جانبه شرکت گاز استان گلستان در راستای برون سپاری خدمات قابل واگذاری صورت گرفت در راستای برون سپاری خدمات قابل واگذاری شرکت گاز به دفاتر پیشخوان و ICT روستایی، تفاهم نامه چهارجانبه‌ای بین شرکت گاز، اداره کل فناوری ارتباطات و اطلاعات، اداره کل پست و انجمن صنفی دفاتر پیشخوان استان گلستان منعقد گردید.

تقدیردهیاران روستاهای سردسیر کوهستانی از مدیر شرکت ملی پخش فراورده‌های نفتی منطقه گلستان

گرگان – خبرنگار روزنامه جمهوری اسلامی:دهیاران روستاهای چهارباغ، شاهکوه علیا و شاهکوه سفلی با حضور در دفتر مدیر شرکت ملی پخش فراورده‌های نفتی منطقه گلستان از وی تقدیر کردند. باتوجه به الکترونیکی شدن توزیع فراورده‌های نفتی از طریق شارژ به کارت بانکی سرپرستان خانوار و نیاز به ثبت‌نام متقاضیان در سامانه درخواست فراورده‌های نفتی، ساکنین روستاهای مذکور با مشکلات زیادی مواجه بودند که به دستور مدیر شرکت ملی پخش فراورده‌های نفتی منطقه گلستان تمامی مشکلات مرتفع و سوخت مورد نیاز به روستاهای کوهستانی بموقع ارسال و توزیع گردید. پیش ازاین اهالی روستاهای فوق سهمیه سوخت خود را از طریق کوپن‌های اعلام شده از حوزه عملیاتی شرکت ملی پخش فراورده‌های نفتی منطقه شاهرود دریافت می‌کردند.

احداث ۲۰۰ واحد مسکونی برای خدام بقاء متبرکه تحت پوشش اوقاف توسط بنیاد مسکن استان

گرگان – خبرنگار روزنامه جمهوری اسلامی: سید محمد حسینی، مدیرکل بنیاد مسکن گلستان به اتفاق عابدی، رئیس سازمان مدیریت و برنامه‌ریزی به مناسبت هفته وقف با حجت‌الاسلام سلیمانی فرد، مدیرکل اوقاف و امور خیریه دیدار و در خصوص راههای همکاری متقابل گفتگو کردند.

مدیرکل بنیاد مسکن استان گلستان در این جلسه با تشریح اقدامات بنیاد بویژه در تانین مسکن اقشار مختلف جامعه و با اشاره به مذاکرات گذشته در خصوص تامین مسکن خدام بقاء متبرکه تحت پوشش سازمان اوقاف، از اختصاص ۱۵ میلیارد تومان اعتبار برای احداث ۲۰۰ واحد مسکونی ویژه خدّام در سطح استان خبر داد.

در پایان این جلسه مقرر گردید در یکی از روزهای هفته وقف، عملیات اجرایی احداث ۲۰۰ واحد مسکونی خدام آغاز و در مدت ۶ ماه این واحدها احداث شوند.

ضیافت نور

حضرت امام علی‌النقی علیه‌السلام فرمودند:

الدنیا سوق ربح فیها قوم و خسر آخرون

دنیا بازاری است که یک دسته از مردم فایده می‌برند و باقی گرفتار زیان و خسران خواهند شد

بحارالانوار، ج ۷۵، ص ۳۶۶

جمهوری اسلامی

سه شنبه ۲۹ مهر ۱۳۹۹ - ۳ ربیع الاول ۱۴۴۲ - ۲۰ اکتبر ۲۰۲۰ - شماره ۱۱۸۳۰ - سال چهل و دوم

روزنامه سیاسی اجتماعی صبح

مدیر مسئول و سردبیر مسیح مهاجری

نشانی تهران - بهارستان - اول خیابان مجاهدین اسلام - روبروی مجلس شورای اسلامی

تلفن ۷۷۶۴۴۴۲۰-۹ **کد پستی** ۱۱۵۴۹۱۷۷۱۱ **نمابر** ۷۷۶۴۴۴۱۸

نشانی الکترونیکی روزنامه جمهوری اسلامی www.jepress.ir

نشانی پست الکترونیکی info@jepress.ir

صندوق پستی ۱۱۱۵۵-۴۹۷۳

گزارش خبری

آیا ترامپ چهار سال دیگر برای جهان قابل تحمل است؟

اقدامات چهارساله «دونالد ترامپ» موجب تشکیل دوقطبی خطرناکی در آمریکا و جهان شده که به باور برخی تحلیلگران و رسانه‌ها در غرب تحمل وی برای یک دوره دیگر بسیار سخت است.

به گزارش ایرنا، «دونالد ترامپ» رئیس جمهوری آمریکا درحال طی کردن آخرین ماه‌های دوره نخست ریاست جمهوری خود است و به شدت برای بهبود جایگاه نه چندان مناسب خود تلاش می‌کند. در عرصه داخلی هنوز بسیاری از مشکلات وی باقی مانده است و سه محور اصلی انتقاد از او هنوز رفع نشده‌اند. مدیریت ضعیف کشور در دوره شیوع کرونا، رکود اقتصادی و افزایش بیکاری و تبعیض نژادی نهادینه شده در آمریکا از جمله مسائلی هستند که نحوه مدیریت ترامپ در وخیم‌تر شدن شرایط مردم آمریکا بسیار مؤثر بوده است. به همین دلیل است که در نظرسنجی‌ها میزان اقبال آمریکایی‌ها به سوی «جو بایدن» دموکرات تاحدود ۱۰ درصد بیشتر از ترامپ جمهوریخواه است.

در عرصه خارجی هم اوضاع چندان بر وفق مراد ترامپ نیست. گذشته از افکار عمومی مردم جهان، کمتر دولتی را می‌توان یافت که آرزوی حضور دوباره ترامپ در کاخ سفید را داشته باشد. البته برخی دولت‌های عرب حاشیه خلیج فارس درکنار رژیم صهیونیستی از مهمترین حامیان وی هستند که از پیروزی ترامپ در انتخابات سوم نوامبر حمایت می‌کنند.

هراس جهان از انتخاب دوباره ترامپ

در شرایط کنونی هنوز بخت بایدن برای پیروزی در انتخابات سه هفته آینده بیشتر است. نتیجه انتخابات سال ۲۰۱۶ آمریکا ولی به جهانیان یاد داد که نباید چندان به نتایج نظرسنجی‌ها دلخوش باشند و تکلیف در صندوق‌های رای روشن می‌شود. بسیاری از تحلیلگران توانایی‌های انفجاری ترامپ در اتخاذ خط‌مشی تهاجمی و تهییج افکار عمومی به نفع خود در کنار قانون بحث برانگیز الکتورال کالج را از مؤلفه‌هایی می‌دانند که ممکن است بار دیگر موجب موفقیت وی در انتخابات شوند.

شاید تصور شود خروج ترامپ از توافق هسته‌ای و فشار حداکثری علیه ایران موجب نفرت مردم کشورمان از رئیس جمهوری آمریکا شده است اما تقریبا احساسات مشابه البته با دلایل و سطوح متفاوت در افکار عمومی جهان نسبت به وی وجود دارد. مردم جهان ترامپ را با خروج از پیمان اقلیمی پاریس، خروج از بسیاری از نهادهای زیرمجموعه سازمان ملل، استفاده ابزاری از تحریم‌های اقتصادی علیه مردم کشورها و حمایت از رژیم اشغالگر صهیونیستی می‌شناسند و تداوم این سیاست‌ها را به نفع جهان نمی‌دانند. نشریه آمریکایی «آتلانتیک» چندی قبل در گزارشی عنوان داشت که پیروزی احتمالی ترامپ در انتخابات و ۸ ساله شدن حضور وی در کاخ سفید به مفهوم آن است که وی چهار سال دیگر هم بدون هیچ منطقی سیاست خارجی آمریکا را به گونه‌ای رهبری خواهد کرد که امور جهانی مختل شود. انتخاب مجدد وی در واقع حمله‌ای دیگر به نظم بین‌الملل تعبیر می‌شود.در صورت۸ ساله شدن حضور ترامپ در کاخ سفید یعنی وی چهار سال دیگر هم بدون هیچ منطقی سیاست خارجی آمریکا را به گونه‌ای رهبری خواهد کرد که امور جهانی مختل شود.

تحلیلگر این نشریه در گزارش خود ادامه حضور ترامپ در اتاق بیضی کاخ سفید را موجب نقض پیمان‌ها و اتحادهای لرزان آمریکا، قفل‌شدن اقتصاد جهان و تشدید مسائل حقوق بشری ارزیابی می‌کند زیرا در تصمیم‌گیری‌های ترامپ خواسته و دیدگاه‌های پیش از ریاست جمهوری به شدت مؤثر هستند. در واقع وی بیشتر تصمیم‌ها را با توجه به شخصیت حقوقی خود اتخاذ نمی‌کند.

با توجه به دیدگاه‌های تندی که دونالد ترامپ بیان می‌کند، می‌توان پیش‌بینی کرد که با ادامه ریاست جمهوری وی فروپاشی ناتو و خروج واشنگتن از دیگر سازمان بین‌المللی و حتی سازمان ملل متحد و تشدید تنش‌های اقتصادی و سیاسی دور از ذهن نخواهد بود.

افکار عمومی آمریکا، با ترامپ یا علیه ترامپ؟

در حوزه داخل آمریکا نیز خط مشی‌های چهارساله ترامپ جامعه این کشور را به شدت دو قطبی کرده و گسل‌های اجتماعی در آمریکا را فعال ساخته است. بخشی از خشونت‌های نژادی کنونی در این کشور نیز ناشی از همین اختلافات اجتماعی ارزیابی می‌شود که در دوره ترامپ فرصت عرض اندام پیدا کرده‌اند. تارنمای تحلیلی «گلوبال ریسرچ» در گزارشی این پرسش را مطرح کرد که «آیا می‌توان چهارسال دیگر دونالد ترامپ را تحمل کند؟». تحلیلگر این مرکز پژوهشی به بررسی وضعیت افکارعمومی‌آمریکا پرداخت و عنوان داشت که هنوز ترامپ در صدر اخبار قرار دارد و رسانه‌ها اقدامات و مسائل مربوط به وی را پوشش می‌دهند. مالیات، بیماری کرونا، حمله به رقیب و پیش‌گوئی تقلب در انتخابات از جمله موضوعاتی هستند که در سخنرانی‌ها و مناظرات انتخاباتی بر آن‌ها تمرکز می‌شود. در دوره‌ای که ۶۹ درصد رای دهندگان به بایدن تأکید دارند می‌خواهند از طریق پستی رای بدهند ترامپ می‌گوید این نوع رای‌دهی نتیجه انتخابات را با تقلب به ضرر وی تغییر می‌دهد.

با اینحال به اعتقاد «رابرت رایش» وزیر سابق کار آمریکا، در مبارزات انتخاباتی که درحال انجام است سیاست‌ها و برنامه خیلی اهمیت ندارند بلکه جنگ اصلی بر سر (ماندن یا رفتن) دونالد ترامپ است. به اعتقاد این مقام پیشین دولت آمریکا، «رای دهندگان آمریکایی به دو دسته «ما و آن‌ها» یا «با ترامپ و علیه ترامپ» تقسیم شده‌اند و حتی ترامپ نیز خود را رئیس جمهوری همه مردم آمریکا نمی‌داند». رایش در این شرایط مردم را به فرقه ترامپ و اردوگاه ضد ترامپ تقسیم بندی می‌کند و می‌افزاید نژادپرستی ترامپ در کنار تمایل به تسلیحات هسته‌ای در کنار تأکید وی بر تصمیم اخراج وی باتقلب می‌تواند انگیزه برای خشونت را تشدید کند. کارگران سفیدپوست، الیگارشی حامی رئیس جمهوری، نژادپرستان و فرقه گرایان مذهبی و تعداد کمی از رنگین پوستان آمریکایی خواهان انتخاب دوباره ترامپ هستند. اردوگاه ضدترامپ اما شامل گروه‌های تحصیلکرده و تعداد زیادی از سیاه‌پوستان، لاتین تبارها و آسیایی‌ها و به طور کلی از همه طبقات اقتصادی می‌شود.اردوگاه ضدترامپ در انتخابات شامل گروه‌های تحصیلکرده و تعداد زیادی از سیاه‌پوستان، لاتین تبارها و آسیایی‌ها و به طور کلی از همه طبقات اقتصادی می‌شود. ترامپ حامیان خود را به دشمن تمام عیار نخبگان بانفوذ و پرسابقه آمریکا تبدیل کرده است که خصومتی عمیق با «باراک اوباما» دارند. بخشی از این دشمنی به علت سطح تحصیلات و نوع نخبگی رئیس جمهوری پیش در مقابل خامی و بی‌ادبی ترامپ ارزیابی می‌شود. اینکه اوباما‌ی سیاه پوست در کاخ سفید موفق عمل کرد اما ترامپ سفیدپوست شکست خورده است باعث تحریک حساداتهایی در کاخ سفید شده است. طبق این تحلیل، مخالفان ترامپ اما تدافعی عمل می‌کنند و اعتقاد دارند دولت فدرال نیازمند اصلاحات است اما باید از دستاوردهای آمریکا در دهه‌های گذشته محافظت شود. تحلیلگر گلوبال ریسرچ اعتقاد دارد سابقه شکاف اجتماعی آمریکا بسیار طولانی‌تر از زمان ترامپ است و به دوره ایجاد آمریکا باز می‌گردد اما وی به سادگی از آن بهره می‌گیرد. فرقه گرایان حامی ترامپ (قرمز) در جنوب و مناطقی از غرب و شمال ایالت‌های مرکزی حضور دارند و بیشتر در مناطق روستایی و حومه بیرونی شهرهای بزرگ ساکن هستند. اردوگاه ضدترامپ (آبی) اما بیشتر در شمال شرقی، سواحل غربی و کلورادو و نیومکزیکو و در داخل شهرهای بزرگ حضور دارند. در چند ایالت هم حامیان هر دو رنگ وجود دارند. درحالی که ترامپ مخالفان خود را تندروهای چپگرا معرفی می‌کند اما فرقه‌گرایان ترامپی گروه افراطی هستند که به دنبال تثبیت برتری بدون چالش سفیدپوست‌ها و بازگشت به عظمت پیشینی هستند که هیچگاه آمریکا آن را به دست نیاورده بود.

تظاهرات مردمی در بحرین در اعتراض به عادی‌سازی روابط با رژیم صهیونیستی

شمار زیادی از مردم بحرین در محکومیت سفر رسمی یک هیأت صهیونیست به منامه و همچنین توافق عادی‌سازی روابط منامه-تل‌آویو به خیابان‌ها ریختند.

پایگاه خبری عرب-۴۸ گزارش داد که معترضان با در دست داشتن پلاکاردهایی، «تحکیم روابط رسمی دوجانبه» را محکوم کردند.

در یکی از این پلاکاردها نوشته شده بود که تمامی توافقات با صهیونیست‌ها، از بین می‌رود.

در یکی دیگر از این پلاکاردها آمده است که اسرائیل از بین می‌رود. صهیونیست‌ها! از خاک ما خارج شوید. توافق شما، باطل است.

در پلاکارد دیگری تأکید شده: رژیم آل خلیفه، نابود شدنی است.

روز یکشنبه نخستین هیأت رسمی صهیونیست، به منامه سفر کرد و همین مسئله خشم ملت بحرین را بیش از پیش به همراه داشته است.

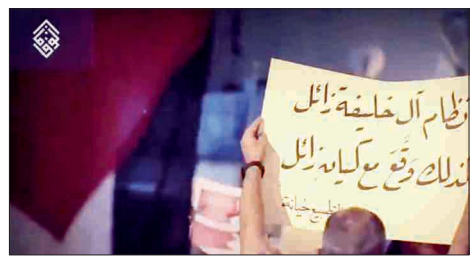

یورش نظامیان و شهرک‌نشینان صهیونیست به فلسطینیان و مسجدالاقصی

یورش نظامیان صهیونیست به مناطق مختلف کرانه باختری و قدس اشغالی و بازداشت جوانان دختر و پسر فلسطینی، هتک حرمت به مسجدالاقصی و تخریب مزارع کشاورزی فلسطینیان از تجاوزات دیروز صهیونیست‌ها در سرزمین‌های فلسطینی بود.

به گزارش خبرگزاری فارس، تجاوزگری رژیم صهیونیستی و شهرک‌نشینان صهیونیست در سرزمین‌های فلسطینی به طور روزمره ادامه دارد. هفتاد و چهار شهرک نشین صهیونیست صبح دیروز با حمایت پلیس رژیم صهیونیستی وارد صحن‌های مسجدالاقصی شدند.

به گزارش روزنامه فرامنطقه‌ای القدس العربی، اداره اوقاف اسلامی قدس اعلام کرد که این شهرک‌نشینان اقدام به گشت زنی‌های تحریک آمیز در صحن‌های مسجدالاقصی کرده و سپس در شرق مسجد آیین‌های تلمودی خود را انجام دادند.

این درحالی است که مسئولین رژیم اشغالگر محدودیت‌های شدیدی را برای حضور نمازگزاران قدس در مسجدالاقصی وضع کرده و هنوز کسانی که در مناطقی غیر از اطراف مسجد ساکن هستند به بهانه کرونا اجازه مشرف شدن به مسجد را ندارند؛ اما شهرک نشینان از مناطق مختلف قدس و حتی شهرک‌های واقع در اراضی کرانه باختری اقدام به هتک حرمت مسجدالاقصی می‌کنند.

ازسوی دیگر حملات شهرک نشینان صهیونیست به مناطق فلسطینی با هدف کوچاندن اجباری آنها ادامه دارد.

شهرداری رژیم اشغالگر هم دستور تخریب ۱۳ منزل مسکونی فلسطینی‌ها در شهرک «سلوان» در جنوب مسجدالاقصی را به بهانه نداشتن مجوز ساخت صادر کرد.

شهرک نشینان صهیونیست اراضی شهروندان در روستای دیر الحطب شرق نابلس را با آب‌های فاضلاب آلوده کردند که به گفته مسئولین فلسطینی در شرایط برداشت محصول زیتون، این آب‌های آلوده خسارت بزرگی به کشاورزان وارد می‌کند.

شهرک‌نشینان و نظامیان اشغالگر با تشدید حملات خود به مناطق فلسطینی همجوار شهرک‌های صهیونیست نشین همزمان با فصل برداشت زیتون طی روزهای گذشته دست به آتش زدن یا قطع صدها اصله درخت زیتون و سرقت محصول آنها قبل از رسیدن کشاورزان به اراضی خود زدند.

اخباری از وخامت حال صائب عریقات

وزیر بهداشت فلسطین اعلام کرد: ریاست تشکیلات خودگردان، دولت و وزارت بهداشت وضعیت جسمانی و سلامتی صائب عریقات را بعد از وخامت حالش به دنبال ابتلا به کرونا پیگیری می‌کنند.

به گزارش ایسنا، به نقل از سایت شبکه روسیا الیوم، می‌الکیله، وزیر بهداشت فلسطین اشاره کرد، صائب عریقات، دبیرکل کمیته اجرایی سازمان آزادیبخش فلسطین برای رسیدگی به مشکلات جسمانی و سلامتی‌اش به بیمارستان اسرائیلی هداسا عین کرم منتقل شد. او بعد از پیوند ریه به دلیل ابتلا به کرونا از مشکلات جسمانی شدیدی رنج می‌برد و نیاز داشت به مرکز متخصص درخصوص وضعیتش به ویژه پس از دچار شدن به التهاب ریوی حاد مراجعه کند.

او اضافه کرد: وزارت بهداشت دائما با پزشکان معالج عریقات در ارتباط است تا از آخرین وضعیت سلامتی او اطلاع یابد.

الیؤور لیوی، خبرنگار اسرائیلی روزنامه یدیعوت آحارونوت نوشت: شایعات درباره مرگ عریقات درست نیستند، وضع جسمانی عریقات خیلی بد است اما همچنان در قید حیات است.

عریقات روز یکشنبه بعد از وخامت حالش به بیمارستان هداسا منتقل شد. او ابتدای ماه جاری میلادی در منزلش در کرانه باختری اعلام کرد که به کرونا مبتلا شده و به درخواست مقامات فلسطینی به بیمارستان منتقل شد.

تشکیلات خودگردان فلسطین اعلام کرد، عریقات به دلیل این‌که از سال ۱۳۹۶ پیوند ریه انجام داده نیاز دارد تحت مراقبت باشد.

اخراج اعضای هیأت اماراتی از مسجدالاقصی

بقیه از صفحه اول

در این ویدیو یکی از اعضای هیات اماراتی سؤالی درباره بخشی از مسجد الاقصی مطرح می‌کند که در مقابل یکی از فلسطینی‌ها به او پاسخ می‌دهد: "با آنهایی که روابط خود را عادی کرده‌اند، صحبت نمی‌کنم" و در ادامه او به همراه تعدادی دیگر از حاضران جمع این هیات اماراتی را از مسجد بیرون کردند.

ساکنان شهر قدس با سر دادن شعارهایی علیه عادی‌سازی، مخالفت خود را با این مسأله که بازدید اعراب و مسلمانان از مسجد الاقصی تحت حراست شدید پلیس رژیم صهیونیستی و با هماهنگی با مسئولان رژیم اشغالگر انجام شود، ابراز کردند.

رهبری جنبش فتح در منطقه قدس نیز بازدید این هیات خلیجی از صحن‌های مسجد الاقصی را یورش جدیدی به این مسجد دانست که تفاوتی با یورش‌های مکرر سربازان اسرائیلی و شهرک‌نشین‌ها ندارد.

محمد علی الحوثی: آمریکا مستقیماً در امور یمن مداخله می‌کند

رئیس شورای عالی سیاسی یمن در سخنانی گفت که اسناد منتشر شده از ایمیل‌های هیلاری کلینتون ثابت می‌کند که آمریکا به طور مستقیم در امور داخلی یمن مداخله می‌کند. به گزارش ایسنا، به نقل از شبکه المسیره، محمد علی الحوثی، عضو شورای عالی سیاسی یمن در سخنانی اظهار کرد: میان کسانی که در کنار مردم یمن ایستاده‌اند و کسانی که به آمریکایی‌ها و وهابیت اعتماد می‌کنند تفاوت وجود دارد. وی در این باره گفت: ایمیل‌های هیلاری کلینتون تأییدی بر مداخله مستقیم و آشکار آمریکا در امور داخلی یمن و ادامه فعالیت‌های مزدوران است. الحوثی ادامه داد: مزدوران به خاطر پول و کشورهای متجاوز آمریکا، عربستان سعودی، امارات و متحدانش در یمن (با اهدافی دیگر)، کشور را نابود کردند و برای کشتن ملت یمن با هم توافق کردند و پس از آن مرتکب جنایت جنگی شدند. وی افزود: ایمیل‌های کلینتون حقیقت مدعیان نمایندگی اسلام و مدافعان دروغین قدس را آشکار و آنها را رسوا کرد و مشخص شد که آنها تنها ابزار آمریکا برای ویران کردن کشورهای عربی و تحریف اسلام هستند.

انتخابات آمریکا؛ بایدن پیشتاز است اما پیروزی او قطعی نیست

رقابت انتخاباتی ریاست جمهوری آمریکا با شدت در فضایی پرتنش ادامه دارد. نظرسنجی‌ها بایدن را پیشتاز نشان می‌دهند،

اما پیروزی او قطعی نیست. طرفداران متعصب ترامپ به چیزی جز پیروزی او راضی نیستند.

به گزارش ایسنا به نقل از دویچه وله، کارزار انتخابات ریاست جمهوری آمریکا در فضایی پرتنش به مرحله نهائی رسیده است. با این که دو هفته به انتخابات در ۱۳آبان باقی مانده است، بسیاری از شهروندان با شتابی بی‌سابقه رأی داده‌اند.

بنا به گزارش یک بنیاد پژوهشی در دانشگاه فلوریدا تاکنون حدود ۷ / ۲۷ میلیون نفر برگه‌های انتخاباتی را پر کرده و رأی خود را تحویل داده‌اند.

جو بایدن، نامزد حزب دموکرات، شامگاه یکشنبه در یکی از آخرین کارزارهای خود در ایالت کارولاینای شمالی بار دیگر از طرفداران خود خواست، منتظر نمانند و هرچه زودتر در انتخابات شرکت کنند.

بایدن یک بار دیگر از رویکرد و عملکرد دونالد ترامپ برای مقابله با پاندمی کرونا انتقاد کرد. در برابر ادعای ترامپ که آخر هفته گفته بود، موج پاندمی فرو نشسته است، بایدن رئیس‌جمهور را به فریب و دروغ متهم کرد.

ترامپ در یک سخنرانی انتخاباتی در کارسن‌سیتی (نوادا) از این که به توصیه‌های دانشمندان توجه نشان نداده، دفاع کرد. او گفت چنانچه به حرف کارشناسان توجه کرده بود، "اکنون کشور در افسردگی کامل" فرو رفته بود. او مدعی شد که اکنون آمریکا در اوج شور و شادی است. این درحالی ست که ویروس کرونا همچنان بیرحمانه در ایالات متحده قربانی می‌گیرد.

آمار نشان می‌دهد که کرونا در آمریکا از کنترل خارج شده است. تاکنون بیش از هشت میلیون نفر در این کشور به ویروس جدید کرونا مبتلا شده و حدود ۲۲۰ هزار نفر بر اثر ابتلا به کووید ۱۹ جان سپرده‌اند.

بایدن پیشتاز در نظرسنجی‌ها

بیشتر نظرسنجی‌ها حاکی از بالا بودن شانس پیروزی جو بایدن در انتخابات هستند. حتی برخی از تحلیلگران از یک پیروزی قاطع برای او سخن می‌گویند.

با وجود این خوش‌بینی، دموکرات‌ها که بدبیاری سال ۱۳۹۵ را تجربه کرده‌اند، از پیروزی خیلی مطمئن نیستند. در آن سال نظرسنجی‌ها آرای هیلاری کلینتون را در ایالت‌های پنسیلوانیا و میشیگان و ویسکانسن بین سه تا بالای پنج درصد جلوتر از دونالد ترامپ ارزیابی کرده بودند.

همین خوش‌بینی باعث شد که کلینتون به سه ایالت یادشده توجه کافی نکند؛ در برابر ترامپ از فرصت استفاده کرد و در هر سه ایالت آرای بیشتری آورد. بر همین اساس است که او امروز نیز نظرسنجی‌ها را "قلابی" می‌خواند.

برخی از تحلیلگران بیش از انتخابات به وضعیت پس از انتخابات توجه دارند و به فضای تنش‌آلود در میان هواداران ترامپ توجه می‌دهند که مایل هستند او را به هر قیمتی رئیس‌جمهور آینده ببینند.

به گزارش اشپیگل این روزها برخی از طرفداران متعصب ترامپ گروه‌های مسلح تشکیل می‌دهند و آشکارا از بروز جنگ داخلی، در صورت شکست ترامپ، سخن می‌گویند.

علی‌اف: ۱۳ روستای دیگر قره‌باغ را تحت کنترل گرفتیم

رئیس‌جمهور جمهوری آذربایجان از تحت کنترل گرفتن ۱۳ روستای جدید در منطقه قره‌باغ از نیروهای ارمنستان خبر داد. وزارت خارجه روسیه نیز تأکید کرد، در رایزنی‌های خود با ترکیه به صورت مستمر مسأله انتقال مزدورانی از سوریه و لیبی به منطقه قره‌باغ را بررسی می‌کند.

به گزارش ایسنا، به نقل از خبرگزاری آناتولی ترکیه، الهام علی‌اف، رئیس جمهوری آذربایجان در توییتی با اشاره به کنترل نیروهای این کشور بر ۱۳ روستای جدید در منطقه قره‌باغ، نوشت: روستاهای آزادشده از توابع شهر جبرئیل هستند.

وی گفت که نیروهای مسلح ارمنستان آتش بس انسانی توافق شده را نقض کردند و با آتش سنگین توپخانه مناطق مسکونی آذربایجان را هدف گرفتند. این حملات کشته و زخمی‌هایی داشت و ارتش آذربایجان با اقدام تلافی جویانه چندین منطقه را آزاد کرد.

این دو کشور در پی مذاکرات‌شان در مسکو به آتش‌بس انسانی رسیدند که از ۲۰مهر جاری با هدف تبادل اسرا و اجساد قربانیان در قره‌باغ آغاز شد.

دادستانی کل جمهوری آذربایجان روز شنبه از افزایش تعداد قربانیان حملات توپخانه‌ای ارمنستان به مناطق مسکونی این کشور به ۶۰ کشته و ۲۷۰ زخمی خبر داد.

همچنین میخائیل بوگدانف، معاون وزیر خارجه روسیه و فرستاده ویژه رئیس‌جمهور این کشور به منطقه خاورمیانه و آفریقا در گفتگویی مطبوعاتی اعلام کرد: مسکو در رایزنی‌های خود با آنکارا به صورت مداوم موضوع مشارکت مزدورانی از سوریه و لیبی در مناقشه قره باغ را مطرح می‌کند.

کرملین پیشتر نسبت به خطرات انتقال افراد مسلح از کشورهای خاورمیانه به منطقه درگیری در قره‌باغ هشدار داده بود.

احتمال نخست وزیری مجدد سعد حریری قوت گرفت

یک رسانه لبنانی از احتمال حل و فصل مسائل مربوط به تشکیل دولت و تعیین سعد حریری به عنوان نخست‌وزیر این کشور طی پنجشنبه هفته جاری خبر داد.

به گزارش ایسنا، روزنامه الجمهوریه لبنان به نقل از منابعی نوشت که افرادی می‌خواستند با به تأخیر انداختن رایزنی‌های پارلمانی درباره تشکیل دولت لبنان سعد حریری، نخست‌وزیر سابق این کشور را به چالش کشیده و وی را از تشکیل دولت منصرف کنند.

الأخبار همچنین نوشت: با افزایش تماسها امور به سمت حل و فصل شدن طی پنجشنبه پیش می‌رود، مگر اینکه اتفاقات غیر قابل پیش‌بینی رخ دهد.این رسانه لبنانی در ادامه گزارش داد که مکلف شدن حریری به این معنا نیست که تشکیل دولت راحت و آسان خواهد بود.

فرود اولین هواپیمای تجاری امارات در فرودگاه بن گوریون تل‌آویو

منابع اسرائیلی از ورود اولین پرواز تجاری خطوط هواپیمایی الاتحاد امارات به فرودگاه بن گوریون خبر دادند.

به گزارش ایسنا، به نقل از شبکه آمریکایی الحره، در ویدیویی که رسانه‌های رژیم صهیونیستی منتشر کردند، لحظه ورود هواپیمای امارات به فرودگاه بن گوریون نشان داده شده است درحالی که حامل پرچم‌های امارات و رژیم صهیونیستی است.

ویدیوی دیگری خروج کادر هواپیما را نشان می‌دهد درحالی که پرچم‌های رژیم صهیونیستی را در دست دارند.

اویخای ادرعی، سخنگوی ارتش رژیم صهیونیستی نیز در صفحه خود در توییتر نوشت: "عکسی با هزار حرف". اولین پرواز تجاری شرکت هواپیمایی خلیج (فارس)، در فرودگاه بن گوریون فرود آمد. هواپیما متعلق به شرکت ملی الاتحاد ابوظبی است.

وی در توییت دیگری نوشت: فرود آمدن هواپیما یک "رویداد تاریخی" است. پرواز تجاری شرکت الاتحاد امارات در اسرائیل فرود آمد. پرچم امارات در کنار پرچم اسرائیل در راستای اصول صلح میان دو طرف برافراشته شد.

این پرواز یک روز بعد از توافق دو طرف درباره راه‌اندازی ۲۸ پرواز تجاری بین بن گوریون، دبی و ابوظبی به صورت هفتگی صورت گرفت.

در پی محاصره توسط ارتش سوریه صورت گرفت

عقب‌نشینی ترکیه از بزرگترین مرکز نظامی خود در حومه "حماه"

منابع از عقب‌نشینی ارتش ترکیه از بزرگترین پست دیده‌بانی خود در استان حماه بعد از محاصره آن توسط ارتش سوریه خبر دادند.

به گزارش ایسنا، به نقل از خبرگزاری اسپوتنیک، پست دیده‌بانی ترکیه در شهر مورک در استان حماه سوریه شاهد تحرکات غیرعادی است و کامیون‌ها و نفربرهایی وارد این مرکز شده‌اند.

نیروهای ترکیه در داخل این پست دیده‌بانی که توسط ارتش سوریه محاصره شده است، شروع به از بین بردن تجهیزات لجستیکی و برداشتن برج‌های مراقبتی کرده‌اند.

منابع امنیتی اعلام کردند، نیروهای ترکیه تصمیم گرفته‌اند از این پست دیده‌بانی عقب‌نشینی کنند. آن‌ها به طرف روسی در این باره اطلاع داده‌اند و با آن هماهنگی صورت گرفته است. این منابع اعلام کردند،اگر اتفاقی نیفتد ظرف ۲۴ ساعت آتی عقب‌نشینی انجام می‌شود.

همچنین دیده‌بان حقوق بشر سوریه اعلام کرد، نیروهای ترکیه در پست دیده‌بانی۹ که بزرگترین پست دیده‌بانی این کشور در حومه شمالی حماه است، برای عقب‌نشینی آماده شده‌اند. این نیروها حدود دو سال و چهار ماه است که در پست دیده‌بانی مورک هستند.

این منابع اعلام کردند، این عملیات به‌رغم اظهارات مکرر رجب طیب اردوغان، رئیس‌جمهور ترکیه درباره لزوم عقب‌نشینی نیروهای نظام از تمام مناطقی که از فروردین ۱۳۹۸ بر آن سلطه یافته‌اند، انجام می‌شود.

مرداد۱۳۹۸، ارتش سوریه با حمایت هوایی روسیه توانست مورک را از وجود تروریست‌های جبهه النصره پاکسازی کند. مورک در جاده بین‌المللی بین حماه و حلب واقع است.

ازسوی دیگر منابعی در مخالفان سوریه اعلام کردند، کاروان نظامی ارتش ترکیه از گذرگاه کفرلوسین در شمال ادلب وارد منطقه امنی شد که براساس توافق روسای جمهور ترکیه و روسیه شکل گرفته بود.

دیده‌بان حقوق بشر سوریه اعلام کرد این کاروان نظامی به سمت منطقه جوزف در جبل الزاویه حرکت کرد و احتمالا نیروهای ترکیه در این منطقه مستقر شوند.

همچنین خودروهای نظامی ترکیه حامل تجهیزات و سربازان بعد از عقب‌نشینی از مورک در حومه حماه وارد منطقه‌ای در نزدیکی جبل الزاویه شدند.